



ประกาศเทศบาลตำบลพรุฬห์
เรื่อง ประกาศใช้แผนพัฒนาสามปีเทศบาลตำบลพรุฬห์ (๒๕๖๐ - ๒๕๖๒)

อาศัยอำนาจตามระเบียบกระทรวงมหาดไทย ว่าด้วยการจัดทำแผนพัฒนาองค์กรปกครองส่วนท้องถิ่น พ.ศ. ๒๕๔๘ ๑๗ (๔) ประกอบกับความตามมาตรา ๔๘ เตรส แห่งพระราชบัญญัติเทศบาล พ.ศ. ๒๕๓๖ แก้ไขเพิ่มเติมถึง (ฉบับที่ ๑๒) พ.ศ. ๒๕๔๖ ประกอบมติการประชุมคณะกรรมการพัฒนาท้องถิ่นเทศบาลตำบลพรุฬห์ เมื่อวันที่ ๑๘ พฤษภาคม ๒๕๕๙

เทศบาลตำบลพรุฬห์ จึงประกาศใช้แผนพัฒนาสามปีเทศบาลตำบลพรุฬห์ (พ.ศ. ๒๕๖๐ - ๒๕๖๒) เพื่อให้ทราบโดยทั่วกัน รายละเอียดตามแผนฯ แนบท้ายประกาศนี้

ทั้งนี้ตั้งแต่วันที่ ๑๙ เดือน พฤษภาคม พ.ศ. ๒๕๕๙

ประกาศ ณ วันที่ ๑๙ เดือน พฤษภาคม พ.ศ. ๒๕๕๙

(นายสมคิด คำฉวาง)
นายกองค์การบริหารส่วนตำบลพรุฬห์

แผนพัฒนาสามปี

พ.ศ. ๒๕๖๐ - ๒๕๖๒



เทศบาลตำบลพรุพี

อำเภอบ้านนาสาร จังหวัดสุราษฎร์ธานี

สารบัญ

เรื่อง

หน้า

ส่วนที่ ๑ บทนำ

- | | |
|--|---|
| ๑.๑ ลักษณะของแผนพัฒนาสามปี | ๑ |
| ๑.๒ วัตถุประสงค์ของการจัดทำแผนพัฒนาสามปี | ๒ |
| ๑.๓ ขั้นตอนในการจัดทำแผนพัฒนาสามปี | ๓ |
| ๑.๔ ประโยชน์ของการจัดทำแผนพัฒนาสามปี | ๓ |

ส่วนที่ ๒ สรุปผลการพัฒนาท้องถิ่นปีที่ผ่านมา

- | | |
|--|---------|
| ๒.๑ การสรุปสถานการณ์พัฒนา | ๔ - ๖ |
| ๒.๒ การประเมินผลการนำแผนพัฒนาไปปฏิบัติในเชิงปริมาณ | ๗ - ๑๕ |
| ๒.๓ การประเมินประสิทธิผลของการพัฒนาในเชิงคุณภาพ | ๑๖ - ๑๗ |

ส่วนที่ ๓ การนำแผนพัฒนาสามปีไปสู่การปฏิบัติ

- | | |
|---|----------|
| ๓.๑ แนวทางการพัฒนาหรือกลยุทธ์ตามแผนยุทธศาสตร์การพัฒนา | ๑๗ - ๒๕ |
| ๓.๒ บัญชีโครงการพัฒนา และบัญชีประสานโครงการพัฒนา | ๒๖ - ๒๗ |
| ๔ ๐๑ บัญชีโครงการพัฒนา | ๒๖ - ๑๓๐ |
| ๔ ๐๒ บัญชีประสานโครงการพัฒนา | ๑๓๑-๑๔๒ |
| ๔ ๐๓ บัญชีสรุปโครงการพัฒนา | ๑๔๓-๑๔๙ |

ส่วนที่ ๔ แนวทางการติดตามประเมินผล

- | | |
|--|-----|
| ๔.๑ กรอบและแนวทางในการติดตามและประเมินผล | ๑๕๐ |
| ๔.๒ ระเบียบ วิธีในการและเครื่องมือที่ใช้ในการติดตามประเมินผล | ๑๕๑ |

- ภาคผนวก
- | |
|---------------------------------|
| ก. รูปแผนที่ตามแผนพัฒนาท้องถิ่น |
| ข. การประเมินคุณภาพของแผน |

พระราชบัญญัติกำหนดแผนและขั้นตอนการกระจายอำนาจให้แก่องค์กรปกครองส่วนท้องถิ่น พ.ศ.๒๕๔๒ ได้กำหนดหน้าที่ขององค์กรปกครองส่วนท้องถิ่นในการให้บริการสาธารณะที่จะเป็นประโยชน์แก่ท้องถิ่นตลอดจนรายได้ของท้องถิ่นที่เพิ่มขึ้นทำให้องค์กรปกครองส่วนท้องถิ่นต้องใช้ทรัพยากรและรายได้ของตนเองให้เกิดประโยชน์สูงสุดเพื่อตอบสนองความต้องการของประชาชนอย่างทั่วถึงประกอบกับระเบียบกระทรวงมหาดไทยว่าด้วยการจัดทำแผนพัฒนาขององค์กรปกครองส่วนท้องถิ่น พ.ศ.๒๕๔๘ ได้กำหนดประเภทของแผนพัฒนาไว้ ๒ ประเภทคือแผนยุทธศาสตร์การพัฒนาระยะยาวสามปีและแผนพัฒนาสามปีเป็นแผนพัฒนาเศรษฐกิจและสังคมขององค์กรปกครองส่วนท้องถิ่นที่กำหนดยุทธศาสตร์ขึ้นใช้เป็นแนวทางในการพัฒนามีวัตถุประสงค์เป้าหมายประกอบกับกิจกรรม/โครงการที่จะดำเนินการในระยะเวลา ๓ ปี (พ.ศ.๒๕๕๙-๒๕๖๑) รวมทั้งมีหน่วยงานผู้รับผิดชอบแผนพัฒนาสามปีจึงเป็นแผนพัฒนาสามปีเป็นแผนพัฒนาของเทศบาลที่สอดคล้องกับแผนยุทธศาสตร์การพัฒนาระยะยาวขององค์กรปกครองส่วนท้องถิ่นเพื่อให้การบริหารงานขององค์กรปกครองส่วนท้องถิ่นเป็นไปเพื่อประโยชน์ของประชาชนโดยมีแผนพัฒนาเป็นเครื่องมือเทศบาลตำบลพรุพีได้จัดทำแผนพัฒนาสามปีขึ้นเพื่อใช้เป็นแผนพัฒนาเทศบาลตำบล นำกิจกรรมไปสู่การปฏิบัติในพื้นที่ให้สอดคล้องกับศักยภาพของพื้นที่ปัญหาและความต้องการของประชาชนอันจะนำไปสู่การจัดทำงบประมาณรายจ่ายประจำปีต่อไปดังนั้นองค์กรปกครองส่วนท้องถิ่นจะต้องดำเนินการจัดทำแผนพัฒนาสามปีซึ่งจะมีลักษณะวัตถุประสงค์ขั้นตอนในการจัดทำและประโยชน์ของการจัดทำแผนพัฒนาสามปีดังนี้

เทศบาลตำบลพรุพี ได้จัดทำแผนยุทธศาสตร์การพัฒนาระยะยาวและหลักเกณฑ์การจัดทำแผนยุทธศาสตร์การพัฒนา (พ.ศ. ๒๕๕๔ - ๒๕๖๓) และแผนพัฒนาสามปี (พ.ศ. ๒๕๕๙ - ๒๕๖๑) ขององค์กรปกครองส่วนท้องถิ่น โดยนำกรอบยุทธศาสตร์การพัฒนาระยะยาวในเขตจังหวัดและข้อมูลที่ได้ร่วมประชาคมเพื่อจัดทำ/ทบทวนแผนชุมชนหรือแผนพัฒนาหมู่บ้าน รวมถึงข้อมูลอื่นที่มีความจำเป็นและเกี่ยวข้องมาพิจารณาเพื่อกำหนดประเด็นการพัฒนาที่สอดคล้องกับความต้องการของประชาชนรวมถึงการสำรวจและจัดเก็บข้อมูลพื้นฐานที่เป็นมาตรฐานสำหรับนำไปใช้ประโยชน์ในการวางแผนพัฒนาท้องถิ่น เพื่อเป็นการเตรียมการสำหรับการพัฒนาในอนาคต โดยจัดทำแผนยุทธศาสตร์การพัฒนา และแผนพัฒนาสามปีตามระเบียบกระทรวงมหาดไทยว่าด้วยการจัดทำแผนพัฒนาองค์กรปกครองส่วนท้องถิ่น พ.ศ. ๒๕๔๘ สอดคล้องกับยุทธศาสตร์การพัฒนาระยะยาว ยุทธศาสตร์การพัฒนาระยะยาวขององค์กรปกครองส่วนท้องถิ่นในเขตจังหวัด และใช้แผนพัฒนาท้องถิ่นเป็นกรอบในการจัดทำงบประมาณรายจ่ายของเทศบาลตำบลพรุพีตามอำนาจหน้าที่ต่อไป

๑. ลักษณะของแผนพัฒนาสามปี

แผนพัฒนาสามปีหมายถึง แผนพัฒนาเศรษฐกิจและสังคมของเทศบาลที่สอดคล้องกับแผนยุทธศาสตร์การพัฒนาเทศบาล อันมีลักษณะเป็นการกำหนดรายละเอียดแผนงาน โครงการพัฒนาที่จัดทำขึ้นสำหรับปีงบประมาณแต่ละปี ซึ่งมีความต่อเนื่อง และเป็นแผนก้าวหน้า ครอบคลุมระยะเวลาสามปี โดยมีการทบทวนเพื่อปรับปรุงเป็นประจำทุกปี

แผนพัฒนาสามปีเป็นการแปลงแผนยุทธศาสตร์การพัฒนาไปสู่การปฏิบัติ โดยมีหลักคิดที่ว่า ภายใต้ยุทธศาสตร์การพัฒนาหนึ่งๆ จะมีแนวทางการพัฒนาได้มากกว่าหนึ่งแนวทาง และภายใต้แนวทางการพัฒนาหนึ่ง จะมีโครงการและกิจกรรมได้มากกว่าหนึ่งโครงการและกิจกรรมที่จะต้องนำมาดำเนินการเพื่อให้บรรลุตามวัตถุประสงค์และเป้าหมายที่ต้องการในแต่ละยุทธศาสตร์การพัฒนา ซึ่งจะมีผลต่อวัตถุประสงค์เป้าหมาย จุดมุ่งหมายการพัฒนาอย่างยั่งยืน และวิสัยทัศน์ในที่สุด นอกจากนั้นยังเป็นแผนที่มีความสัมพันธ์ใกล้ชิดกับงบประมาณรายจ่ายประจำปี โดยนำโครงการหรือกิจกรรม จากแผนพัฒนาสามปีในปีที่จัดทำงบประมาณรายจ่ายประจำปีไปจัดทำงบประมาณ เพื่อให้กระบวนการจัดทำงบประมาณเป็นไปด้วยความรอบคอบ และผ่านกระบวนการการมีส่วนร่วมของประชาชน ดังนั้น แผนพัฒนาสามปีจึงมีลักษณะกว้าง ๆ ดังต่อไปนี้

- ๑.๑ เป็นเอกสารที่แสดงความสอดคล้องกับแผนยุทธศาสตร์การพัฒนาเทศบาล
- ๑.๒ เป็นเอกสารที่แสดงแนวทางการพัฒนา และวัตถุประสงค์ของแนวทางการพัฒนาที่ชัดเจน และมีลักษณะเฉพาะเจาะจงที่ดำเนินการ
- ๑.๓ เป็นเอกสารที่แสดงโครงการและกิจกรรมการพัฒนาที่จะดำเนินการเป็นห้วงระยะเวลาสามปี
- ๑.๔ เป็นเอกสารที่จะแสดงความเชื่อมโยงระหว่างแผนยุทธศาสตร์การพัฒนาเทศบาล กับ งบประมาณรายจ่ายประจำปี

๒. วัตถุประสงค์ของการจัดทำแผนพัฒนาสามปี

การจัดทำแผนพัฒนาสามปี จะมีความเชื่อมโยงกับการจัดทำงบประมาณรายจ่ายประจำปี อย่างใกล้ชิด โดยเฉพาะอย่างยิ่งการจัดทำงบประมาณในระบบมุ่งเน้นผลงาน โดยสรุปวัตถุประสงค์ในการจัดทำแผนพัฒนาสามปีได้ดังนี้

- ๒.๑ เพื่อเป็นการเตรียมโครงการพัฒนาต่างๆ ให้อยู่ในส่วนที่พร้อมจะบรรจุในเอกสารงบประมาณรายจ่ายประจำปี และนำไปปฏิบัติได้ทันทีเมื่อได้รับงบประมาณ
- ๒.๒ เพื่อแสดงความสัมพันธ์เชื่อมโยงและสอดคล้องกันระหว่างแผนยุทธศาสตร์การพัฒนาเทศบาล แผนพัฒนาสามปี และการจัดทำงบประมาณรายจ่ายประจำปี
- ๒.๓ เพื่อแสดงจุดมุ่งหมาย และแนวทางการพัฒนาของปีที่จัดทำแผนว่าเป็นอย่างไร โดยมีความสอดคล้องและสามารถสนองตอบต่อวัตถุประสงค์และเป้าหมายของการพัฒนาเทศบาล
- ๒.๔ เพื่อเป็นเอกสารแผนพัฒนาเทศบาลประจำปี ตามองค์ประกอบของแผนพัฒนาเทศบาล

๓. ขั้นตอนในการจัดทำแผนพัฒนาสามปี

เมื่อได้กำหนดยุทธศาสตร์การพัฒนาและแนวทางการพัฒนาในแผนยุทธศาสตร์แล้วก็ต้องถึงขั้นตอนในการปฏิบัติโดยการจัดทำแผนพัฒนาสามปีซึ่งมีขั้นตอนการจัดทำขั้นตอนดังนี้

- ขั้นตอนที่ ๑ การเตรียมการจัดทำแผน
- ขั้นตอนที่ ๒ การคัดเลือกยุทธศาสตร์และแนวทางการพัฒนา
- ขั้นตอนที่ ๓ การเก็บข้อมูลและการวิเคราะห์ข้อมูล
- ขั้นตอนที่ ๔ การกำหนดวัตถุประสงค์ของแนวทางการพัฒนา

- ขั้นตอนที่ ๕ การจัดทำรายละเอียดโครงการ/กิจกรรมการพัฒนา
- ขั้นตอนที่ ๖ การจัดทำร่างแผนพัฒนาสามปี
- ขั้นตอนที่ ๗ การอนุมัติและประกาศใช้แผนพัฒนาสามปี

๓.๑ คณะกรรมการพัฒนาเทศบาลร่วมกับประชาคมตำบล กำหนดประเด็นหลักการพัฒนาให้สอดคล้องกับวิสัยทัศน์ พันธกิจ และจุดมุ่งหมาย เพื่อการพัฒนาตามแผนยุทธศาสตร์การพัฒนาเทศบาล รวมทั้งต้องสอดคล้องกับปัญหาความต้องการของประชาคม และชุมชน โดยนำข้อมูลพื้นฐานในการพัฒนาจากหน่วยงานต่าง ๆ และข้อมูลในแผนชุมชนมาพิจารณาประกอบการจัดทำแผนพัฒนาสามปี

๓.๒ คณะกรรมการสนับสนุนการจัดทำแผนพัฒนาเทศบาลรวบรวมประเด็นหลักการพัฒนา ปัญหา ความต้องการ และข้อมูล นำมาจัดทำร่างแผนพัฒนาสามปี แล้วเสนอคณะกรรมการพัฒนาเทศบาล

๓.๓ คณะกรรมการพัฒนาเทศบาล พิจารณาให้ความเห็นชอบร่างแผนพัฒนาสามปี เพื่อนำเสนอผู้บริหารเทศบาล

๓.๔ ผู้บริหารเทศบาลพิจารณาอนุมัติร่างแผนพัฒนาสามปี และประกาศใช้เป็นแผนพัฒนาสามปี

๔. ประโยชน์ของการจัดทำแผนพัฒนาสามปี

๔.๑ เป็นเครื่องมือที่ช่วยให้เทศบาลสามารถพิจารณาอย่างรอบคอบให้เห็นถึงความเชื่อมโยงระหว่างแนวทางการดำเนินงานต่าง ๆ เพื่อนำมาตัดสินใจกำหนดแนวทางการดำเนินงานให้มีประสิทธิภาพ เกิดประสิทธิผล

๔.๒ ทำให้เทศบาลใช้เป็นแนวทางในการใช้ทรัพยากรการบริหารได้อย่างมีประสิทธิภาพและเกิดประโยชน์สูงสุดต่อประชาชนและองค์กร

๔.๓ ทำให้สามารถคัดเลือกโครงการที่เหมาะสม และมีความเป็นไปได้สูง ซึ่งได้จัดลำดับความสำคัญสำหรับการดำเนินงานของปีนั้น ๆ

๔.๔ เป็นเครื่องมือที่จะช่วยให้เทศบาลสามารถดำเนินการพัฒนาไปสู่ “วิสัยทัศน์” ที่กำหนดไว้ได้อย่างแท้จริง

๒.๑ การสรุปสถานการณ์พัฒนา SWOT Analysis (จุดแข็งจุดอ่อนโอกาสและอุปสรรค)

๑. ด้านการศึกษา ศาสนา และวัฒนธรรม

ปัจจุบันปัญหาด้านการศึกษาเป็นปัญหาที่สำคัญที่จะต้องเร่งเสริมสร้างการเรียนรู้ให้แก่ประชากรเพื่อเป็นการพัฒนาศักยภาพของประชากรให้มีคุณภาพสามารถพัฒนาตนเองให้เข้ากับยุคและสังคมที่เปลี่ยนแปลงตลอดเวลาหากไม่มีการส่งเสริมการเรียนรู้จะทำให้ประชากรตกเป็นผู้ด้อยโอกาสทางสังคมมีทางเลือกในการดำเนินชีวิตน้อยลงจึงจำเป็นต้องมีการส่งเสริมการเรียนรู้ในทุกระดับตลอดจนรักษาขนบธรรมเนียมประเพณีที่เป็นเอกลักษณ์ของชุมชนให้คงอยู่ต่อไป

๒. ด้านความสงบเรียบร้อยของประชาชน

ผลกระทบทางด้านเศรษฐกิจที่ผ่านมาและการแพร่ระบาดของยาเสพติดในปัจจุบันทำให้คุณภาพชีวิตของประชาชนไม่ดีเท่าที่ควรขาดการป้องกันรักษาเทศบาลตำบลบุรีจึงได้มีการติดตั้งกล้องวงจรปิดตามจุดสำคัญที่สำคัญทั่วทั้งตำบลเพื่อป้องกันปัญหาอาชญากรรมและปัญหายาเสพติด พร้อมทั้งพัฒนาระบบการแพทย์ฉุกเฉินและสิ่งจำเป็นอื่นๆที่ทันสมัยมีประสิทธิภาพ จัดให้มีการฝึกอบรมอาสาสมัครป้องกันภัยฝ่ายพลเรือนตามความเหมาะสมและจัดตั้งศูนย์บรรเทาสาธารณภัยเพื่อให้บริการประชาชนโดยร่วมบูรณาการกับหน่วยงานต่างๆ เพื่อดูแลความสงบเรียบร้อยต่างที่เกิดขึ้นในเขตเทศบาล

๓. ด้านสาธารณสุขและสิ่งแวดล้อม

ปัญหาสุขภาพของประชาชนเป็นปัญหาที่สำคัญที่มีผลต่อการพัฒนาชุมชนหรือการพัฒนาประเทศซึ่งรัฐบาลก็ได้ให้ความสำคัญในการสร้างเสริมสุขภาพของประชาชนของชาติให้ทุกคนมีสุขภาพที่ดีหากไม่มีการดูแลสุขภาพสุขภาพของประชาชนอย่างทั่วถึงแล้วจะส่งผลทำให้เกิดปัญหาในภาพรวมของการพัฒนาในทุกด้าน ดังนั้นจึงต้องมีการเอาใจใส่ดูแลสุขภาพสุขภาพของประชาชนให้มีสุขภาพพลานามัยที่สมบูรณ์ปราศจากโรคภัยไข้เจ็บสนับสนุนสถานที่ออกกำลังกาย ที่พักผ่อนหย่อนใจ และจัดให้มีการรักษาความสะอาดบนท้องถนน สถานที่สาธารณะรวมทั้งการจัดเก็บขยะมูลฝอยและสิ่งปฏิกูลอย่างถูกวิธี ประสานความร่วมมือระหว่างเทศบาล ชุมชน หน่วยงานอุตสาหกรรม เหมืองแร่ในเขตเทศบาลเพื่อควบคุมและแก้ปัญหามลพิษต่างๆ อย่างเป็นระบบตามที่กฎหมายบัญญัติ

๔. ด้านโครงสร้างพื้นฐานสาธารณูปโภค สาธารณูปการและการคมนาคม

ผลการพัฒนาของเทศบาลตำบลในปีที่ผ่านมาได้มีการพัฒนาและช่วยแก้ปัญหาความเดือดร้อนและบรรเทาความต้องการของประชาชนในด้านโครงสร้างพื้นฐานด้านสาธารณูปโภคด้านแหล่งน้ำได้ระดับหนึ่งเนื่องจากมีข้อจำกัดด้านงบประมาณประกอบกับต้องรับผิดชอบพื้นที่ครอบคลุมทั้งเทศบาลตำบลจึงไม่สามารถแก้ไขปัญหาดังกล่าวให้หมดไปเพราะต้องใช้งบประมาณมากแต่ความต้องการของประชาชนด้านนี้จึงมีอีกจำนวนมากเช่นการก่อสร้างปรับปรุงซ่อมแซมถนนและอื่นๆภายในชุมชนหมู่บ้านการขยายเขตไฟฟ้าระบบประปาแหล่งน้ำเพื่อการเกษตรทำให้ไม่สามารถดำเนินการได้อย่างทั่วถึงพื้นที่ตามแผนพัฒนาที่กำหนดไว้จึงนำสภาพปัญหาและความต้องการที่เคยเสนอมาและดำเนินการจัดทำประชาคมเสนอปัญหาและความต้องการบรรจุเข้าแผนยุทธศาสตร์การพัฒนาเทศบาลเพื่อนำไปจัดทำแผนพัฒนาสามปีของเทศบาลตำบลแก้ไขในปีต่อไป

๕. ด้านพัฒนาสังคมและส่งเสริมสวัสดิการ

ส่งเสริมให้ประชาชนมีส่วนร่วมในกิจกรรมต่างๆ เช่น เวทีประชาคม การประชุมอบรมเพื่อประสานความคิดเห็นในการทำงานให้เกิดประสิทธิภาพมากขึ้น พัฒนาคุณภาพชีวิตผู้สูงอายุผู้พิการ และผู้ด้อยโอกาส ในเขตเทศบาลตำบลมีสวัสดิการอย่างทั่วถึง ฝึกอบรมคุณธรรมและจริยธรรมให้แก่เด็กและเยาวชนทั้งในระบบและนอกระบบ ส่งเสริมให้ประชาชนใช้เวลาว่างให้เป็นประโยชน์สร้างความเข้มแข็งของชุมชนในการป้องกันและแก้ไขปัญหา รวมทั้งส่งเสริมการจัดการศึกษามีการพัฒนาด้านเศรษฐกิจและสังคมไปพร้อมๆกันเพื่อให้ประชาชนมีคุณภาพชีวิตที่ดีขึ้น

๖. ด้านส่งเสริมวิสาหกิจชุมชนและส่งเสริมอาชีพ

รัฐบาลแก้ไขปัญหาด้านเศรษฐกิจมาโดยตลอดแต่ก็ไม่สามารถแก้ไขปัญหาทางด้านนี้ให้หมดไป เนื่องจากภาวะเศรษฐกิจตกต่ำต่อเนื่องมาหลายปีพืชผลทางการเกษตรตกต่ำขาดเงินทุนหมุนเวียนในภาคอุตสาหกรรมต้องลดการผลิตลดคนงานทำให้คนว่างงานเพิ่มมากขึ้นไม่มีรายได้เลี้ยงดูครอบครัวเทศบาลได้มีการส่งเสริมอาชีพต่างๆให้ราษฎรมีรายได้เสริมเพื่อเพิ่มรายได้ให้กับครอบครัวสนับสนุนให้ประชาชนดำเนินงานตามแนวเศรษฐกิจพอเพียงส่งเสริมการประกอบอาชีพให้กับราษฎรได้พัฒนาฝีมือและมีการรวมกลุ่มพัฒนาผลิตภัณฑ์โดยอาศัยภูมิปัญญาชาวบ้านเพื่อจัดทำธุรกิจขนาดย่อมจัดหาตลาดกลางร้านค้าชุมชนศูนย์จำหน่ายให้เกษตรกรกลุ่มอาชีพนำสินค้ามาจำหน่ายและพัฒนาด้านเศรษฐกิจในทุกรูปแบบเพื่อสร้างชุมชนให้เข้มแข็งต่อไปในอนาคต

๗. ด้านพัฒนารายได้และเสริมสร้างเทศบาลนิชย์

จัดทำระบบแผนที่ภาษีและทะเบียนทรัพย์สินเพื่อเพิ่มประสิทธิภาพในการจัดเก็บรายได้อย่างทั่วถึงและเป็นธรรม อำนวยความสะดวกและให้คำปรึกษาแก่ประชาชนผู้เสียภาษี และให้มีเทศบาลนิชย์ตามความจำเป็นและเหมาะสมสำหรับการพัฒนารายได้ของเทศบาล

๘. ด้านส่งเสริมการมีส่วนร่วมของประชาชนในการพัฒนาท้องถิ่น

รัฐบาลได้มีการกระจายอำนาจสู่ท้องถิ่นเพื่อให้ประชาชนในท้องถิ่นได้เข้ามาบริหารจัดการและมีส่วนร่วมในการปกครองตนเองในรูปของกระบวนการประชาคมหมู่บ้านร่วมคิด ร่วมทำ ร่วมตรวจสอบ โดยให้ผู้แทนชุมชนเข้ามามีส่วนร่วมในการจัดทำแผนพัฒนา แผนจัดซื้อ จัดจ้าง และจัดตั้งคณะกรรมการที่ปรึกษาเทศบาลด้านต่างๆ ให้สอดคล้องกับกรอบและนโยบายการพัฒนาของเทศบาล และการให้ความรู้ด้านการเมืองการปกครองในระดับประชาธิปไตยแก่ประชาชนและผู้นำท้องถิ่น

๙. ด้านการพัฒนาเมืองและการบริหารจัดการ

เทศบาลได้เล็งเห็นความสำคัญในการพัฒนาบุคลากรเพื่อให้ทันกับเทคโนโลยีที่ทันสมัยโดยจัดส่งบุคลากรไปศึกษาอบรมความรู้ในด้านต่างๆเพื่อเพิ่มประสิทธิภาพในการทำงานรวมทั้งจัดหาเครื่องมือวัสดุอุปกรณ์เครื่องใช้ต่างๆให้สามารถปฏิบัติงานได้รวดเร็ว และทันสมัยมีการเผยแพร่ประชาสัมพันธ์ผลการดำเนินงานให้ประชาชนได้รับทราบตามหลักธรรมาภิบาลด้วยความโปร่งใสตรวจสอบได้และมีการส่งเสริมการบริหารงานท้องถิ่นโดยใช้เทคนิคระบบสารสนเทศเพื่อความรวดเร็วทั่วถึงและมุ่งเน้นผลสัมฤทธิ์

การวิเคราะห์ศักยภาพ

เพื่อประเมินสภาพการพัฒนาในปัจจุบันและโอกาสในการพัฒนาในอนาคตของเทศบาลตำบลพรุพีเป็นการประเมินถึงโอกาสและภาวะคุกคามหรือข้อจำกัดเป็นสภาวะแวดล้อมภายนอกที่มีผลต่อการพัฒนาท้องถิ่น รวมถึงจุดแข็งและจุดอ่อนของท้องถิ่นอันเป็นสภาวะแวดล้อมภายในขององค์การบริหารส่วนท้องถิ่นโดยใช้เทคนิคการ SWOT analysis เพื่อพิจารณาศักยภาพการพัฒนาของเทศบาลตำบลพรุพีในภาพรวมดังนี้

๑. จุดแข็ง (S = STRENGTH)

- ★ มีแหล่งท่องเที่ยวเชิงประวัติศาสตร์ ในเขตเทศบาล
- ★ มีเส้นทางคมนาคมสายหลัก ที่สะดวกในการเดินทางไปมาทั้งรถยนต์และรถไฟ
- ★ พื้นที่มีศักยภาพในการทำการเกษตร ซึ่งเอื้อต่อการส่งเสริมการลงทุนพัฒนาอุตสาหกรรมแปรรูปผลผลิตทางการเกษตร
- ★ มีความปลอดภัยในชีวิตและทรัพย์สินค่อนข้างสูง ค่าครองชีพอยู่ในระดับต่ำ เอื้อต่อการส่งเสริมการลงทุนพัฒนาการท่องเที่ยว
- ★ ชุมชนมีความเข้มแข็ง มีการรวมกลุ่มเป็นสภาองค์กรชุมชน มีการขยายเครือข่ายวิสาหกิจชุมชน และการประกอบการต่าง ๆ

๒. จุดอ่อน (W= WEAKNESS)

- ★ แหล่งท่องเที่ยวเชื่อมโยงเชื่อมโยงโทรคมนาคมการบริหารจัดการที่ดี
- ★ ขาดแคลนบุคลากรที่มีความรู้ความสามารถในการวางแผนพัฒนาแหล่งท่องเที่ยว
- ★ ขาดการวางผังตำบล และการควบคุมอาคารในแหล่งชุมชน และแหล่งท่องเที่ยวอย่างจริงจัง ทำให้บ้านเมืองไม่เป็นระเบียบเรียบร้อยเท่าที่ควร
- ★ พื้นที่ในเขตเทศบาลบางส่วนเป็นที่ป่าสงวนแห่งชาติ ทำให้เป็นอุปสรรคต่อการพัฒนา
- ★ พื้นที่บริเวณริมทางรถไฟซึ่งเทศบาลไม่สามารถบริหารจัดการได้ทำให้เกิดเป็นพื้นที่เสื่อมโทรมและชุมชนแออัด
- ★ ขาดงบประมาณในการดำเนินโครงการขนาดใหญ่

๓. โอกาส (O= OPPORTUNITY)

- ★ รัฐบาลมีนโยบายกระจายอำนาจการปกครองสู่ท้องถิ่น ทำให้เทศบาลมีบทบาทในการพัฒนาท้องถิ่นในทุก ๆ ด้านมากขึ้น
- ★ ยุทธศาสตร์การพัฒนากลุ่มจังหวัดภาคใต้ฝั่งอ่าวไทย ยุทธศาสตร์การพัฒนาจังหวัด ตลอดจนนโยบายผู้บริหารท้องถิ่น ให้ความสำคัญกับการพัฒนาเกษตรอย่างยั่งยืนเพื่อผลิตสินค้าเกษตรเชิงคุณภาพ การพัฒนาศักยภาพทางเศรษฐกิจ(ด้านเกษตรกรรม และอุตสาหกรรมต่อเนื่อง และการท่องเที่ยว) ให้มีความมั่นคง และเจริญเติบโตอย่างมีเสถียรภาพ
- ★ รัฐบาลมีนโยบายกระตุ้นเศรษฐกิจ เช่น กองทุนหมู่บ้าน โครงการหนึ่งตำบลหนึ่งผลิตภัณฑ์และโครงการ SML เป็นต้น
- ★ รัฐบาลมีนโยบายในการสร้างหลักประกันสุขภาพถ้วนหน้า ทำให้ประชาชนตื่นตัว และมีส่วนร่วมในการดูแลสุขภาพ ชันพื้นฐานมากขึ้น
- ★ รัฐบาลมีนโยบายปฏิรูปการศึกษา ศาสนา และวัฒนธรรม ประเพณี เปิดโอกาสให้ทุกภาคส่วนมีส่วนร่วมในการพัฒนาการศึกษา ศาสนา และวัฒนธรรม ประเพณี
- ★ รัฐบาลมีนโยบายส่งเสริมให้ประชาชนและชุมชนมีส่วนร่วมในการอนุรักษ์และฟื้นฟูทรัพยากรธรรมชาติและสิ่งแวดล้อมในท้องถิ่นของตนมากขึ้น
- ★ ความก้าวหน้าทางเทคโนโลยีสารสนเทศและวิทยาการต่าง ๆ เอื้อประโยชน์ต่อการบริหารจัดการและพัฒนาในทุก ๆ ด้าน

๔. อุปสรรคหรือข้อจำกัด (T= THREAT)

- ★ ปัญหาสินค้าราคาสินค้าทางการเกษตรตกต่ำแต่รายจ่ายที่เกี่ยวข้องกับการเกษตรกลับสูงขึ้น ทำให้เป็นอุปสรรคในการพัฒนาเศรษฐกิจของชุมชนในเขตเทศบาล
- ★ ผู้ประกอบการรายย่อยในชุมชนขาดความรู้ความเข้าใจในเทคโนโลยีสมัยใหม่ในการผลิต การบริหาร จัดการและการตลาด
- ★ ผู้ประกอบการใช้แรงงานต่างด้าวเป็นจำนวนมากเนื่องจากค่าแรงต่ำ ทำให้ประชาชนในพื้นที่ประสบปัญหาการว่างงานมากขึ้น
- ★ ประชาชนบุกรุกที่สาธารณประโยชน์โดยไม่มีมาตรการป้องกันและแก้ไขอย่างจริงจัง
- ★ ความคาดหวังของประชาชนที่มีต่อเทศบาลสูงเกินไปเมื่อเทียบกับงบประมาณ และอำนาจหน้าที่ความรับผิดชอบ
- ★ การเติบโตของชุมชนทำให้เกิดปัญหาเสียดิตและความปลอดภัยในชีวิตและทรัพย์สิน

๒.๒ การประเมินผลการนำแผนพัฒนาไปปฏิบัติในเชิงปริมาณ

เพื่อให้ทราบถึงผลการดำเนินงานที่ได้จากการพัฒนาตามแผนพัฒนาเทศบาลตำบลพรุพีประจำปีที่ผ่านมาว่าประสบความสำเร็จมากน้อยเพียงใดคณะกรรมการติดตามและประเมินผลแผนพัฒนาได้ติดตามและประเมินผลแผนพัฒนาสามปีในปีงบประมาณพ.ศ.๒๕๕๖เปรียบเทียบกับปีงบประมาณพ.ศ.๒๕๕๗สรุปผลการดำเนินการดังนี้

การดำเนินงานประจำปี พ.ศ. ๒๕๕๗

ลำดับที่	โครงการ	งบประมาณ
๑	โครงการพัฒนาอัจฉริยภาพเด็กเล็ก	๑๕,๐๐๐
๒	โครงการสนับสนุนค่าใช้จ่ายบริหารสถานศึกษา	๖,๐๐๐
๓	โครงการสายสัมพันธ์ผู้ปกครอง	๑๐,๐๐๐
๔	โครงการค่าอาหารเสริม (นม)จำนวน ๔โรง	๙๕๖,๕๐๐
๕	โครงการอุดหนุนโรงเรียนในเขตพื้นที่จำนวน ๔ โรง	๑,๖๘๘,๐๐๐
๖	โครงการต่อเติมห้องน้ำ -อ่างล้างหน้าศูนย์พัฒนาเด็กเล็ก ทต.พรุพี	๓๓๕,๐๐๐
๗	โครงการอบรมเยาวชนภาคฤดูร้อน	๓๐,๐๐๐
๘	โครงการอุดหนุนโรงเรียนสหฐ.ในเขตพื้นที่	๖๐๐,๐๐๐
๙	ค่าใช้จ่ายในการจัดงานวันสำคัญและรัฐพิธี	๒๐๐,๐๐๐
๑๐	โครงการจัดกิจกรรมวันผู้สูงอายุ	๔๐,๐๐๐
๑๑	โครงการส่งเสริมการเรียนรู้วันสำคัญ	๑๐,๐๐๐
๑๒	โครงการวันรำลึกอนุสรณ์สถานวีรชน	๓๐,๐๐๐
๑๓	โครงการอุดหนุนอำเภอบ้านนาสารจัดงานรัฐพิธี	๑๐,๐๐๐
๑๔	โครงการจัดงานประเพณีลอยกระทง	๕๐,๐๐๐
๑๕	โครงการจัดงานวันเข้าพรรษา	๒๐,๐๐๐

ลำดับที่	โครงการ	งบประมาณ
๑๖	โครงการอุดหนุนกิจกรรมวันสารทเดือนสิบ	๓๕,๐๐๐
๑๗	โครงการติดตั้งกล้องวงจรปิด (cctv)	๔๒๑,๐๐๐
๑๘	โครงการฝึกอบรมพัฒนาศักยภาพ อสม.และ ผู้ปฏิบัติงานระบบการแพทย์ฉุกเฉิน	๖๐,๐๐๐
๑๙	โครงการค่าใช้จ่ายในการร่วมกิจกรรมวันสำคัญ และรัฐพิธีของศูนย์ อปพร.	๒,๐๐๐
๒๐	โครงการฝึกอบรม อปพร. ทต.พรุพี	๑๐๐,๐๐๐
๒๑	โครงการค่าใช้จ่ายในการส่งสมาชิก อปพร.เข้า ร่วมงานสวนสนามวันอปพร.	๕,๐๐๐
๒๒	โครงการป้องกันอุบัติเหตุและลดเหตุทางถนน ในช่วงเทศกาลสำคัญ	๓๐,๐๐๐
๒๓	โครงการจัดซื้อรถฉุกเฉิน (กระบะ)	๖๖๙,๐๐๐
๒๔	โครงการเตรียมความพร้อมป้องกันและบรรเทา สาธารณภัย	๕๐,๐๐๐
๒๕	ค่าใช้จ่ายในการแข่งขันกีฬา อสม.	๑๐,๐๐๐
๒๖	อุดหนุน อสม.ประจำหมู่บ้าน	๗๐,๐๐๐
๒๗	โครงการจัดซื้อเครื่องพ่นหมอกควัน	๘๐,๐๐๐
๒๘	โครงการวางแผนครอบครัวสุนัขและแมว และ ป้องกันโรคติดต่อพิษสุนัขบ้า	๔๐,๐๐๐
๒๙	โครงการจัดซื้อถังขยะ จำนวน ๑๐๐ ใบ	๗๐,๐๐๐
๓๐	โครงการจัดกิจกรรมแยกขยะเพื่อลดโลกร้อน	๑๐,๐๐๐
๓๑	โครงการค่าใช้จ่ายในการแข่งขันกีฬาศูนย์ พัฒนาเด็กเล็กอำเภอบ้านนาสารของทต.พรุพี	๑๘,๐๐๐
๓๒	โครงการเข้าร่วมแข่งขันกีฬาระหว่างหน่วยงาน	๑๐๐,๐๐๐
๓๓	โครงการแข่งขันกีฬาประจำปีเทศบาล	๑๐๐,๐๐๐
๓๔	โครงการจัดซื้อวัสดุและอุปกรณ์กีฬา	๓๕,๐๐๐
๓๕	โครงการสนับสนุนกลุ่มองค์กร/ชมรมออกกำลังกาย	๑๐,๐๐๐
๓๖	โครงการอุดหนุนที่ทำการปกครองหรือที่ว่าการ อำเภอ หมวดอื่น (ค่าใช้จ่ายในการแข่งขันกรีฑา ระดับอำเภอ)	๒๐,๐๐๐
๓๙	โครงการก่อสร้างถนน คสล.หมู่ที่ ๒	๘๐๐,๐๐๐
๔๐	โครงการก่อสร้างถนน คสล. หมู่ที่ ๔	๘๘๖,๐๐๐
๔๑	โครงการก่อสร้างคูระบายน้ำแบบรางตัน คสล. หมู่ที่ ๑	๒๓๐,๐๐๐
๔๒	โครงการก่อสร้างสะพาน คสล.หมู่ที่ ๗	๑,๐๘๔,๐๐๐
๔๓	โครงการก่อสร้างถังกรองสนิทเหล็กระบบกรอง น้ำ ขนาด ๗ ลบ/ชม. หมู่ที่ ๔	๑๐๐,๐๐๐
๔๔	โครงการขุดเจาะบ่อบาดาลพร้อมเคลื่อนย้าย ระบบประปาติดตั้งใหม่ หมู่ที่ ๖	๓๖๐,๐๐๐
๔๕	โครงการอุดหนุนการไฟฟ้าส่วนภูมิภาคอำเภอ บ้านนาสาร	๒๐,๐๐๐

ลำดับที่	โครงการ	งบประมาณ
๔๖	โครงการติดตั้งดวงโคมไฟฟ้าแสงสว่างสาธารณะ	๙๖,๐๐๐
๔๗	โครงการปรับปรุงชื่อเทศบาลและป้ายบอกทางต่างๆ	๒๗๐,๐๐๐
๔๘	โครงการจัดทำแผนพัฒนาท้องถิ่นและบูรณาการแผนชุมชนของทต.พรุพี	๑๕,๐๐๐
๔๙	โครงการเทศบาลเคลื่อนที่	๓๐,๐๐๐
๕๐	โครงการจัดทำสิ่งอำนวยความสะดวกให้คนพิการ	๘๐,๐๐๐
๕๑	โครงการจัดงานวันเด็กแห่งชาติ	๑๐๐,๐๐๐
๕๒	โครงการพุทธบุตร	๑๐๐,๐๐๐
๕๓	โครงการพัฒนาศักยภาพผู้พิการในพื้นที่เทศบาล	๑๐,๐๐๐
๕๔	โครงการพัฒนาสตรีและครอบครัว	๒๐,๐๐๐
๕๕	โครงการอุดหนุนศูนย์ปฏิบัติการพลังแผ่นดินเอาชนะยาเสพติดอำเภอบ้านนาสาร	๓๐,๐๐๐
๕๖	โครงการจัดทำแผนที่ภาษีและทะเบียนทรัพย์สิน	๑๕๐,๐๐๐
๕๗	โครงการจัดทำป้ายประชาสัมพันธ์การจัดเก็บรายได้	๑๐,๐๐๐
๕๘	โครงการเพิ่มประสิทธิภาพในการจัดเก็บรายได้	๑๐,๐๐๐
๕๙	โครงการฝึกอบรมพัฒนาศักยภาพประชาคมท้องถิ่น	๔๐,๐๐๐
๖๐	โครงการอุดหนุนศูนย์ข้อมูลข่าวสารการจัดซื้อจัดจ้างอำเภอบ้านนาสาร ทต.พรุพี	๑๐,๐๐๐
๖๑	โครงการค่าใช้จ่ายในการเลือกผู้บริหารท้องถิ่นและสมาชิกสภาท้องถิ่น	๒๐,๐๐๐
๖๒	โครงการจัดกิจกรรมวันเทศบาล	๑๐,๐๐๐
๖๓	โครงการจัดตั้งศูนย์บริการประชาชนร่วมและศูนย์รับเรื่องราวร้องทุกข์	๕,๐๐๐
๖๔	รายได้เพื่อให้ได้มาซึ่งบริการ	๓๕๐,๐๐๐
๗๔	โครงการจัดซื้อเก้าอี้สำนักงาน	๗,๕๐๐
๗๕	โครงการจัดซื้อเครื่องดูดฝุ่น	๑๕,๐๐๐
๗๖	โครงการจัดซื้อโต๊ะทำงานพร้อมเก้าอี้	๗,๕๐๐
๗๗	โครงการจัดซื้อเครื่องมัลติมีเดียโปรเจกเตอร์	๓๙,๐๐๐
๗๘	โครงการจัดซื้อจอร์รับภาพชนิดมอเตอร์ไฟฟ้า	๑๙,๘๐๐
๘๐	รายได้เพื่อให้ได้มาซึ่งบริการ	๖๐,๐๐๐
๘๓	โครงการจัดซื้อเก้าอี้สำนักงาน	๗,๕๐๐
๘๔	จัดซื้อโต๊ะเอนกประสงค์ชนิดพับขาได้	๕,๐๐๐
๘๕	จัดซื้อเทปวัดระยะ	๔,๐๐๐
๘๖	จัดซื้อคอมพิวเตอร์สำหรับสำนักงาน	๑๗,๐๐๐
๘๗	จัดซื้อเครื่องพิมพ์ Multifunction ชนิดเลเซอร์/ชนิด LED สี	๒๘,๐๐๐
๘๘	จัดซื้อเครื่องสำรองไฟฟ้า	๑,๘๐๐
๘๙	ค่าบำรุงรักษาและซ่อมแซม	๑๐,๐๐๐
๙๔	จัดซื้อกล้องถ่ายภาพนิ่งระบบดิจิตอล	๖,๐๐๐
๙๕	จัดซื้อเลื่อยโซยนต์	๑๒,๐๐๐
๙๖	ค่าบำรุงรักษาและปรับปรุงครุภัณฑ์	๑๐,๐๐๐

ลำดับที่	โครงการ	งบประมาณ
๙๗	รายจ่ายเพื่อให้ได้มาซึ่งบริการ	๕๐,๐๐๐
๑๐๖	จัดซื้อโต๊ะทำงานพร้อมเก้าอี้	๑๕,๐๐๐
๑๐๘	รายจ่ายเพื่อให้ได้มาซึ่งบริการ	๘๐,๐๐๐
๑๒๘	ค่าจัดซื้อเครื่องสูบน้ำและตู้ควบคุมไฟฟ้าอัตโนมัติ	๗๒,๐๐๐

ความพึงพอใจต่อผลดำเนินงานของเทศบาลตำบลพรุพีในภาพรวม
ตารางที่ ๔ แสดงจำนวน (ความถี่) และร้อยละของระดับความพึงพอใจต่อผลดำเนินงานในภาพรวม

ความพึงพอใจ	พอใจมาก	พอใจ	ไม่พอใจ
๑) มีการเปิดโอกาสให้ประชาชนมีส่วนร่วมในโครงการ/กิจกรรม	๑๙.๐๒	๗๔.๘๕	๖.๑๓
๒) มีการประชาสัมพันธ์ให้ประชาชนรับรู้ข้อมูลของโครงการ/กิจกรรม	๑๙.๖๓	๗๒.๓๙	๗.๙๘
๓) มีการเปิดโอกาสให้ประชาชนแสดงความคิดเห็นในโครงการ/กิจกรรม	๒๒.๐๙	๖๙.๓๓	๘.๕๙
๔) มีการรายงานผลการดำเนินงานของโครงการ/กิจกรรมต่อสาธารณะ	๑๙.๐๒	๗๐.๕๕	๑๑.๐๔
๕) การเปิดโอกาสให้ประชาชนตรวจสอบการดำเนินโครงการ/กิจกรรม	๒๒.๗๐	๖๖.๘๗	๑๐.๔๓
๖) การดำเนินงานเป็นไปตามระยะเวลาที่กำหนด	๑๙.๖๓	๗๑.๗๘	๘.๕๙
๗) ผลการดำเนินโครงการ/กิจกรรมนำไปสู่การแก้ไขปัญหาของประชาชนในท้องถิ่น	๑๗.๑๘	๗๓.๐๑	๙.๘๒
๘) การแก้ไขปัญหาและการตอบสนองความต้องการของประชาชน	๒๓.๓๑	๖๖.๒๖	๑๐.๔๓
๙) ประโยชน์ที่ประชาชนได้รับจากการดำเนินโครงการ/กิจกรรม	๒๔.๕๔	๖๙.๓๓	๖.๑๓

ระดับความพึงพอใจต่อผลการดำเนินงานในภาพรวมเทศบาลตำบลพรุพี

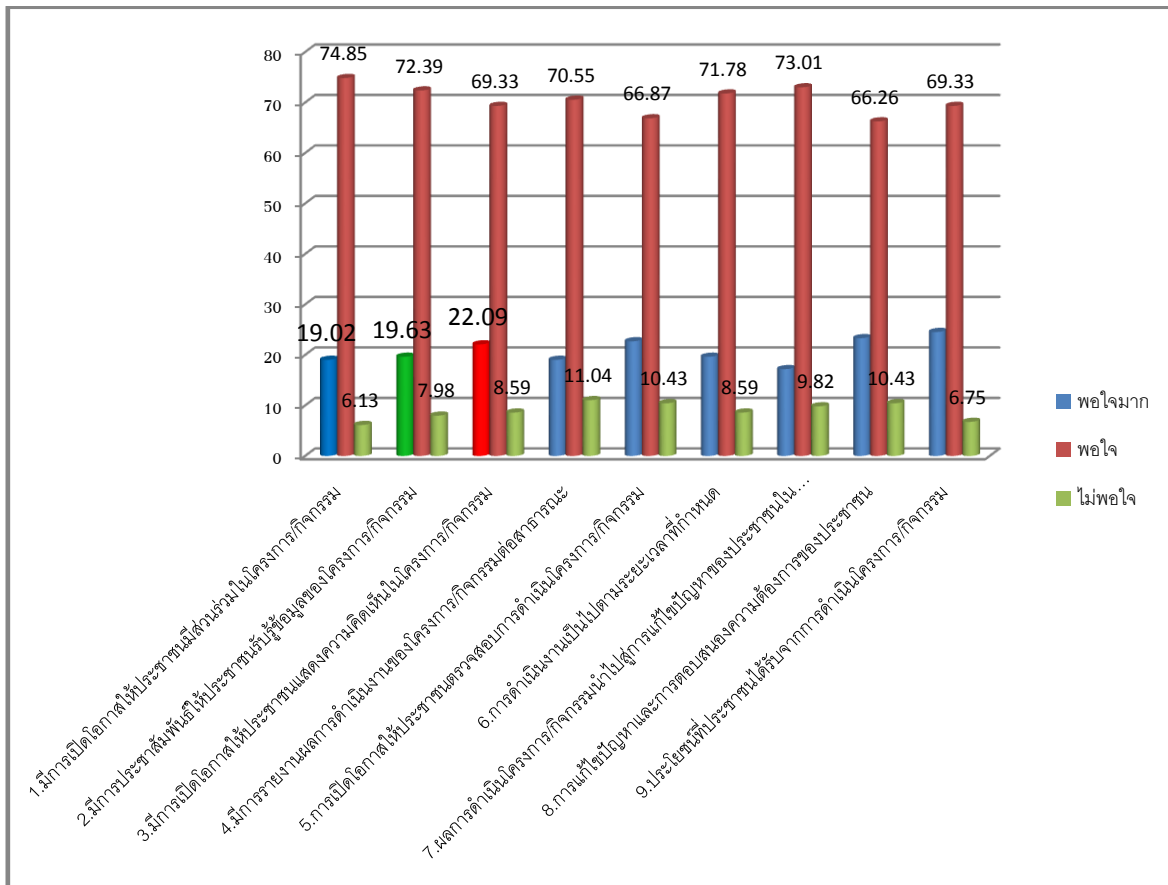

การดำเนินงานประจำปี พ.ศ. ๒๕๕๘

ลำดับที่	โครงการ	งบประมาณ
๑	โครงการค่ายเยาวชน	๑๐๐,๐๐๐
๒	โครงการพัฒนาอัจฉริยภาพเด็กเล็ก	๑๕,๐๐๐
๓	โครงการสนับสนุนค่าใช้จ่ายในการบริหารสถานศึกษา (ค่าพัฒนาครูผู้ดูแลเด็ก)	๖,๐๐๐
๔	โครงการสนับสนุนค่าใช้จ่ายในการบริหารสถานศึกษา (อาหารกลางวัน)	๒๖๒,๐๐๐
๕	โครงการสายสัมพันธ์ผู้ปกครอง	๑๐,๐๐๐
๖	ค่าใช้จ่ายในการแข่งขันกีฬาศูนย์พัฒนาเด็กเล็กอำเภอบ้านนาสาร	๒๐,๐๐๐
๗	อุดหนุนโรงเรียนในเขตพื้นที่ (ค่าอาหารเสริมนม)	๗๔๘,๐๒๐
๘	โครงการก่อสร้างหลังคาสนามเด็กเล่น	๓๐๐,๐๐๐
๙	อุดหนุนส่วนราชการ (อาหารกลางวัน)	๑,๖๔๕,๐๐๐
๑๐	อุดหนุนส่วนราชการ -โครงการพัฒนาทักษะความรู้สากลจัดจ้างครูสอนภาษาต่างประเทศ	๕๓๙,๗๖๐
๑๑	โครงการปกป้องสถาบันสำคัญของชาติ	๕๐,๐๐๐
๑๒	โครงการส่งเสริมเรียนรู้วันสำคัญ	๕,๐๐๐
๑๓	โครงการจัดกิจกรรมวันผู้สูงอายุ	๓๐,๐๐๐
๑๔	อุดหนุนส่วนราชการ -อุดหนุนอำเภอบ้านนาสาร สำหรับจัดงานรัฐพิธี	๑๐,๐๐๐
๑๕	โครงการจัดกิจกรรมวันลอยกระทง	๗๐,๐๐๐
๑๖	โครงการจัดงานวันเข้าพรรษา	๑๕,๐๐๐
๑๗	อุดหนุนกิจกรรมวันสารทไทย	๔๕,๐๐๐
๑๘	โครงการติดตั้งกล้องวงจรปิดในเขตเทศบาล	๗๕๐,๐๐๐
๑๙	โครงการขับเคลื่อนลดภัยสวมหมวกนิรภัย ๑๐๐ %	๑๐,๐๐๐
๒๐	โครงการป้องกันและอุบัติเหตุทางถนนในช่วงเทศกาลสำคัญ	๒๐,๐๐๐
๒๑	ครุภัณฑ์สำนักงาน จัดซื้อตู้เก็บอุปกรณ์กีฬา แบบล็อกเกอร์ ๙ ประตู	๑๕,๐๐๐
๒๒	ครุภัณฑ์ไฟฟ้าและวิทยุ จัดซื้อเครื่องรับส่งวิทยุชนิดมือถือ ขนาด ๕ วัตต์ จำนวน ๓ เครื่อง	๓๖,๐๐๐
๒๓	ครุภัณฑ์งานบ้านงานครัว จัดซื้อเครื่องทำนึ่งร้อน น้ำเย็น แบบ ๒ ก๊อกร	๒๕,๐๐๐
๒๔	โครงการเตรียมความพร้อมป้องกันและบรรเทาสาธารณภัย	๒๐,๐๐๐
๒๕	อุดหนุน อสม. ประจำหมู่บ้าน	๑๐๕,๐๐๐
๒๖	โครงการวางแผนครอบครัวสุนัขและแมวและป้องกันโรคพิษสุนัขบ้า	๕๐,๐๐๐
๒๗	โครงการส่งเสริมจัดตั้งธนาคารขยะในชุมชน/โรงเรียน	๑๕,๐๐๐
๒๘	ค่าปรับปรุงที่ทิ้งขยะ	๕๐,๐๐๐

ลำดับที่	โครงการ	งบประมาณ
๒๙	โครงการส่งเสริมการปลูกหญ้าแฝก	๕,๐๐๐
๓๐	โครงการหนึ่งครอบครัว หนึ่งป่าชุมชน	๕,๐๐๐
๓๑	โครงการเข้าร่วมการแข่งขันกีฬาระหว่างหน่วยงาน	๕๐,๐๐๐
๓๒	โครงการแข่งขันกีฬาประจำปีเทศบาล	๑๐๐,๐๐๐
๓๓	โครงการจัดการแข่งกีฬาฟุตซอล-ควนศรีเกมส์	๕๐,๐๐๐
๓๔	โครงการจัดซื้อวัสดุอุปกรณ์กีฬา	๒๘,๐๐๐
๓๕	โครงการสนับสนุนกลุ่มองค์กร/ชมรมออกกำลังกาย	๑๕,๐๐๐
๓๖	โครงการก่อสร้างถนน คสล.ซอยหนองใหญ่-ไผ่ขมิ้น หมู่ที่ ๑	๖๑๐,๐๐๐
๓๗	โครงการก่อสร้างถนนลาดยางซอยยายจวน -ฟอรอด หมู่ที่ ๓	๙๘๐,๐๐๐
๓๘	โครงการก่อสร้างถนนบุกเบิก สายหัวตอ หมู่ที่ ๖	๔๐๐,๐๐๐
๓๙	โครงการขยายผิวจราจร/ไหล่ถนนสายวัดสุคน-แยกช่องช้าง หมู่ที่ ๖	๒๖๐,๐๐๐
๔๐	โครงการการก่อสร้าง ฝายชะลอน้ำ (ฝายแม้ว) ตามแนวพระราชดำริ	๕,๐๐๐
๔๑	ครุภัณฑ์การเกษตร เครื่องสูบน้ำไฟฟ้าแบบขับเคลื่อนด้วยมอเตอร์ และแบบหอยโข่ง ขนาด ๒ แรงม้า	๕๐,๐๐๐
๔๒	โครงการก่อสร้างปรับปรุงระบบกรองน้ำบาดาลระบบประปาหมู่บ้าน บ้านควน มิต หมู่ที่ ๔	๑๐๐,๐๐๐
๔๓	ค่าบำรุงรักษาและปรับปรุงที่ดินและสิ่งก่อสร้าง	๕๐,๐๐๐
๔๔	โครงการค่าติดตั้งดวงไฟฟ้าแสงสว่างสาธารณะ	๙๗,๐๐๐
๔๕	โครงการส่งเสริมการใช้พลังงานทดแทน	๑๐,๐๐๐
๔๖	โครงการจัดทำแผนพัฒนาท้องถิ่นและบูรณาการแผนชุมชน	๓๐,๐๐๐
๔๗	โครงการปรับปรุงศาลาหมู่บ้าน หมู่ที่ ๗	๓๐๐,๐๐๐
๔๘	โครงการเทศบาลเคลื่อนที่	๕,๐๐๐
๔๙	โครงการให้ความรู้กฎหมายตาม พรบ. ข้อมูลข่าวสาร แก่เยาวชนและชุมชน	๕,๐๐๐
๕๐	โครงการพัฒนาศักยภาพผู้พิการในพื้นที่เทศบาล	๑๐,๐๐๐
๕๑	เบี้ยยังชีพผู้สูงอายุ	๓๖,๐๐๐
๕๒	โครงการก่อสร้าง/ซ่อมแซมบ้านเฉลิมพระเกียรติสมเด็จพระรัตนราชสุดาฯ	๒๐,๐๐๐
๕๓	โครงการวันเด็กแห่งชาติ	๘๐,๐๐๐
๕๔	โครงการพุทธบุตร	๑๐๐,๐๐๐
๕๕	อุดหนุนส่วนราชการ โครงการป้องกันและแก้ไขปัญหาเสพติดในสถานศึกษา	๒๕,๐๐๐
๕๖	โครงการจัดตั้งศูนย์เรียนรู้เศรษฐกิจพอเพียงและท่องเที่ยวเชิงเกษตร	๒๐,๐๐๐
๕๗	โครงการปรับปรุงซุ้มเฉลิมพระเกียรติฯ ม.๒	๙๐๐,๐๐๐
๕๘	โครงการจัดทำสื่อประชาสัมพันธ์การท่องเที่ยวประวัติศาสตร์บ้านช่องช้าง	๑๐,๐๐๐
๕๙	โครงการพัฒนาศักยภาพเครือข่ายการท่องเที่ยวโดยชุมชน CBT	๒๐,๐๐๐
๖๐	โครงการจัดทำแผนที่ภาษีและทะเบียนทรัพย์สิน	๑๐๐,๐๐๐
๖๑	ครุภัณฑ์สำนักงาน จัดซื้อตู้เก็บแบบและระวางแผนที่ ขนาด A๒-AO จำนวน ๑ ตู้	๕,๐๐๐
๖๒	โครงการจัดทำป้ายประชาสัมพันธ์การจัดเก็บรายได้	๑๐,๐๐๐
๖๓	โครงการเพิ่มประสิทธิภาพในการจัดเก็บรายได้	๑๐,๐๐๐

ลำดับที่	โครงการ	งบประมาณ
๖๔	โครงการรับชำระภาษีนอกสถานที่และนอกเวลาราชการ	๓,๐๐๐
๖๕	ครุภัณฑ์คอมพิวเตอร์ จัดซื้อคอมพิวเตอร์สำหรับสำนักงาน	๑๕,๐๐๐
๖๖	จัดซื้อเครื่องสำรองไฟฟ้า ขนาด ๘๐๐ AV	๓,๐๐๐
๖๗	ค่าใช้จ่ายด้านการพัฒนาสตรีและครอบครัว	๑๐,๐๐๐
๖๘	โครงการปรองดองสมานฉันท์ระดับท้องถิ่น	๕,๐๐๐
๖๙	โครงการให้ความรู้เกี่ยวกับการปกครองท้องถิ่นแก่เด็กและเยาวชน	๕,๐๐๐
๗๐	โครงการพัฒนาศักยภาพผู้บริหาร สมาชิกสภา พนักงานเทศบาล ลูกจ้างประจำ และพนักงานจ้าง	๓๐๐,๐๐๐
๗๑	โครงการปรับปรุงกระบวนการงานและลดขั้นตอนการปฏิบัติงานเพื่อให้บริการ ประชาชน	๑๐,๐๐๐
๗๒	ค่าใช้จ่ายชุดโปรแกรมจัดการสำนักงาน	๒๐,๐๐๐
๗๓	จัดซื้อเครื่องคอมพิวเตอร์สำนักงาน	๑๕,๐๐๐
๗๔	จัดซื้อเครื่องพิมพ์ Multifunction ชนิดเลเซอร์/ชนิด LED สี	๒๓,๐๐๐
๗๕	จัดซื้อเครื่องสำรองไฟฟ้า ขนาด ๘๐๐ AV	๓,๐๐๐
๗๖	จัดซื้อเก้าอี้หนังคอยผู้มาติดต่อราชการ แบบ ๒ ที่นั่ง จำนวน ๒ ชุด	๔,๐๐๐
๗๗	จัดซื้อเคาท์เตอร์รับชำระภาษีและงานจัดเก็บรายได้	๑๒,๐๐๐
๗๘	จัดซื้อเก้าอี้บุวมแบบมีพนักงานพิง จำนวน ๑๐ ตัว	๕,๐๐๐
๗๙	จัดซื้อเครื่องปรับอากาศชนิดติดผนัง ๑๒,๐๐๐ BTU	๑๘,๐๐๐
๘๐	จัดซื้อเคาท์เตอร์สำหรับเป็นศูนย์บริการประชาชนรวม	๑๒,๐๐๐
๘๑	จัดซื้อชั้นวางหนังสือไม้ แบบวางตรง ขนาดไม่ต่ำกว่า ๙๐x๒๗x๙๐ ซม.จำนวน ๒ ชั้น	๗,๐๐๐
๘๒	จัดซื้อตู้เก็บแฟ้ม ๒๐ ช่อง	๓,๐๐๐
๘๓	จัดซื้อตู้บานเลื่อนกระจกทรงสูง ขนาดไม่ต่ำกว่า ๙๐x๔๕x๑๘๐ ซม.จำนวน ๒ ตู้	๕,๐๐๐
๘๔	จัดซื้อโทรศัพท์มือถือสื่อสารโทร พร้อมเลขหมาย จำนวน ๑ เครื่อง	๓,๐๐๐
๘๕	จัดซื้อกล้องถ่ายภาพนิ่งระบบดิจิทัล ๑๒ ล้านพิกเซล	๖,๐๐๐
๘๖	โครงการจัดทำสิ่งอำนวยความสะดวกให้คนพิการ	๗๕,๐๐๐
๘๗	โครงการจัดทำห้องเก็บพัสดุ	๑๐๐,๐๐๐
๘๘	เงินอุดหนุนส่วนราชการ อุดหนุนศูนย์ข้อมูลข่าวสารการจัดซื้อจัดจ้างอำเภอบ้านนาสาร	๒๐,๐๐๐
๘๙	ครุภัณฑ์ยานพาหนะและขนส่ง มอเตอร์ไซด์ ขนาด ๑๑๐ ซีซี เกียร์ธรรมดา	๓๘,๐๐๐
๙๐	ครุภัณฑ์งานบ้านงานครัว จัดซื้อเครื่องตัดหญ้าแบบข้อแข็ง	๙,๐๐๐
๙๑	จัดซื้อเครื่องคอมพิวเตอร์สำนักงาน	๑๕,๐๐๐
๙๒	จัดซื้อเครื่องพิมพ์ Multifunction ชนิดเลเซอร์/ชนิด LED สี	๒๓,๐๐๐
๙๓	จัดซื้อเครื่องสำรองไฟฟ้า ขนาด ๘๐๐ AV	๓,๐๐๐
๙๔	ครุภัณฑ์สำนักงาน จัดซื้อตู้เก็บกุญแจ แบบตู้เหล็กติดผนัง	๑,๕๐๐
๙๕	ครุภัณฑ์ก่อสร้าง เครื่องตัดคอนกรีต/แอสฟัลท์	๓๕,๐๐๐
๙๖	ค่าจัดทำ/ปรับปรุงประชาสัมพันธ์ข้อมูลข่าวสารของเทศบาลตามชุมชน	๑๕,๐๐๐
๙๗	ครุภัณฑ์การเกษตร เครื่องพ่นยาแบบใช้แรงดันของเหลว ชนิดสะพานหลัง ขนาด ๑.๕ แรงม้า	๑๓,๐๐๐

ลำดับที่	โครงการ	งบประมาณ
๙๘	ค่าใช้จ่ายโครงการติดตั้งระบบแจ้งเตือนประปาหมู่บ้านชำระด้วย SMS	๑๐,๐๐๐
๙๙	วัสดุ วัสดุสำนักงาน	๑๓๐,๐๐๐
๑๐๐	วัสดุไฟฟ้าและวิทยุ	๑๐,๐๐๐
๑๐๑	วัสดุงานบ้านงานครัว	๒๐,๐๐๐
๑๐๒	วัสดุก่อสร้าง	๓,๐๐๐
๑๐๓	วัสดุเชื้อเพลิงและหล่อลื่น	๑๓๐,๐๐๐
๑๐๔	วัสดุโฆษณาและเผยแพร่	๓,๐๐๐
๑๐๕	วัสดุคอมพิวเตอร์	๘๐,๐๐๐
๑๐๖	วัสดุอื่นๆ	๑๐,๐๐๐
๑๐๗	วัสดุสำนักงาน	๕๐,๐๐๐
๑๐๘	วัสดุไฟฟ้าและวิทยุ	๓,๐๐๐
๑๐๙	วัสดุงานบ้านงานครัว	๒,๐๐๐
๑๑๐	วัสดุเชื้อเพลิงและหล่อลื่น	๑๐,๐๐๐
๑๑๑	วัสดุคอมพิวเตอร์	๗๐,๐๐๐
๑๑๒	วัสดุเชื้อเพลิงและหล่อลื่น	๔๕,๐๐๐
๑๑๓	วัสดุเครื่องแต่งกาย	๓๐,๐๐๐
๑๑๔	วัสดุเครื่องดับเพลิง	๓,๐๐๐
๑๑๕	วัสดุสำนักงาน	๓๕,๐๐๐
๑๑๖	วัสดุไฟฟ้าและวิทยุ	๓,๐๐๐
๑๑๗	วัสดุงานบ้านงานครัว	๑๒,๐๐๐
๑๑๘	วัสดุก่อสร้าง	๓,๐๐๐
๑๑๙	วัสดุเชื้อเพลิงและหล่อลื่น	๓,๐๐๐
๑๒๐	วัสดุโฆษณาและเผยแพร่	๓,๐๐๐
๑๒๑	วัสดุกีฬา	๓,๐๐๐
๑๒๒	วัสดุคอมพิวเตอร์	๔๐,๐๐๐
๑๒๓	วัสดุสำนักงาน	๓๐,๐๐๐
๑๒๔	วัสดุไฟฟ้าและวิทยุ	๘๐,๐๐๐
๑๒๕	วัสดุงานบ้านงานครัว	๒,๐๐๐
๑๒๖	วัสดุก่อสร้าง	๘๐,๐๐๐
๑๒๗	วัสดุยานพาหนะและขนส่ง	๒,๐๐๐
๑๒๘	วัสดุเชื้อเพลิงและหล่อลื่น	๑๓๐,๐๐๐
๑๒๙	วัสดุเครื่องแต่งกาย	๓,๐๐๐
๑๓๐	วัสดุคอมพิวเตอร์	๑๕,๐๐๐
๑๓๑	วัสดุการเกษตร	๑๕,๐๐๐
๑๓๒	วัสดุไฟฟ้าและวิทยุ	๒๐,๐๐๐
๑๓๓	วัสดุก่อสร้าง	๑๐๐,๐๐๐

ความพึงพอใจต่อผลดำเนินงานของเทศบาลตำบลพรุพีในภาพรวม
 ตารางที่ ๔ แสดงจำนวน (ความถี่) และร้อยละของระดับความพึงพอใจต่อผลดำเนินงานในภาพรวม

ความพึงพอใจ	พอใจมาก	พอใจ	ไม่พอใจ
๑) มีการเปิดโอกาสให้ประชาชนมีส่วนร่วมในโครงการ/กิจกรรม	๘.๑๓	๘๒.๕๕	๙.๓๐
๒) มีการประชาสัมพันธ์ให้ประชาชนรับรู้ข้อมูลของโครงการ/กิจกรรม	๖.๙๗	๖๖.๒๗	๒๖.๗๔
๓) มีการเปิดโอกาสให้ประชาชนแสดงความคิดเห็นในโครงการ/กิจกรรม	๑๐.๔๖	๖๐.๔๖	๒๙.๐๖
๔) มีการรายงานผลการดำเนินงานของโครงการ/กิจกรรมต่อสาธารณะ	๕.๘๑	๗๐.๙๓	๒๓.๒๕
๕) การเปิดโอกาสให้ประชาชนตรวจสอบการดำเนินโครงการ/กิจกรรม	๕.๘๑	๖๗.๔๔	๒๖.๗๔
๖) การดำเนินงานเป็นไปตามระยะเวลาที่กำหนด	๖.๙๗	๖๙.๗๖	๒๓.๒๕
๗) ผลการดำเนินโครงการ/กิจกรรมนำไปสู่การแก้ไขปัญหาของประชาชนในท้องถิ่น	๙.๓๐	๗๕.๕๘	๑๕.๑๑
๘) การแก้ไขปัญหาและการตอบสนองความต้องการของประชาชน	๖.๙๗	๖๘.๖๐	๒๔.๔๑
๙) ประโยชน์ที่ประชาชนได้รับจากการดำเนินโครงการ/กิจกรรม	๑๐.๔๖	๗๖.๗๔	๑๒.๗๙

ระดับความพึงพอใจต่อผลการดำเนินงานในภาพรวม
 เทศบาลตำบลพรุพี

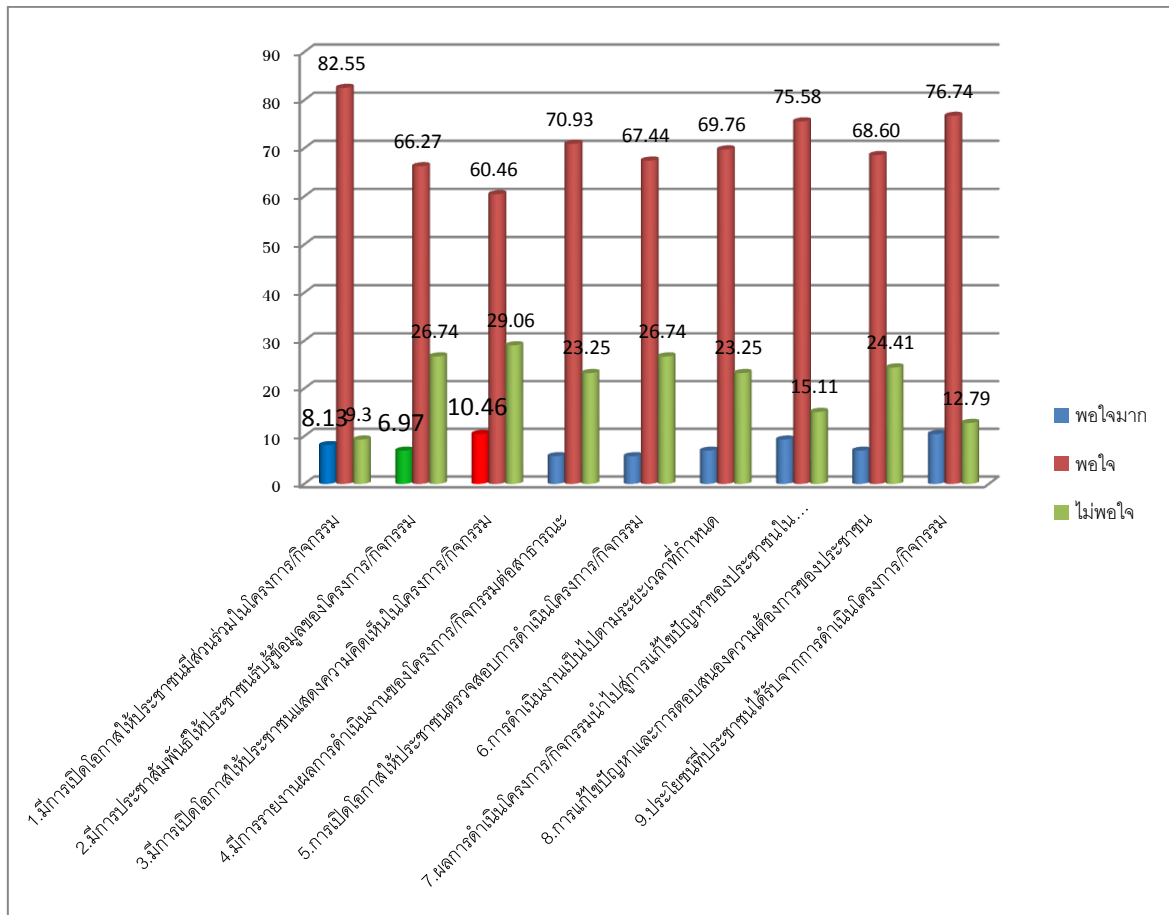

๒.๓ การประเมินประสิทธิผลของแผนพัฒนาในเชิงคุณภาพ

ผลการพัฒนาเทศบาลตำบลพรุพีตามแผนพัฒนาสามปีประจำปีงบประมาณพ.ศ.๒๕๕๘ ซึ่งส่งผลในการดำเนินงานการพัฒนาในด้านต่างๆดังนี้

ผลการดำเนินงานด้านการศึกษา ศาสนา และวัฒนธรรม

- โครงการค่ายเยาวชน
- โครงการพัฒนาอัจฉริยภาพเด็กเล็ก
- โครงการสนับสนุนค่าใช้จ่ายการบริหารสถานศึกษา (ค่าพัฒนาครูผู้ดูแลเด็ก)
- โครงการสนับสนุนค่าใช้จ่ายในการบริหารสถานศึกษา (อาหารกลางวัน)
- โครงการสายสัมพันธ์ผู้ปกครอง
- ค่าใช้จ่ายในการแข่งขันกีฬาศูนย์พัฒนาเด็กเล็กอำเภอบ้านนาสาร
- อุดหนุนโรงเรียนในเขตพื้นที่ ค่าอาหารเสริม (นม)
- โครงการก่อสร้างหลังคาสนามเด็กเล่น
- อุดหนุนโรงเรียน สพฐ.ในเขตพื้นที่
- โครงการพัฒนาทักษะความรู้สู่สากลจัดจ้างครูสอนภาษาต่างประเทศ
- ส่งเสริมและสนับสนุนการจัดงานสำคัญของทางราชการ

ผลการดำเนินงานด้านความสงบเรียบร้อยของประชาชน

- โครงการติดตั้งกล้องวงจรปิดในเขตเทศบาล
- โครงการป้องกันและลดอุบัติเหตุทางถนนในช่วงเทศกาลสำคัญ
- โครงการเตรียมความพร้อมป้องกันและบรรเทาสาธารณภัย

ผลการดำเนินงานด้านสาธารณสุขและสิ่งแวดล้อม

- อุดหนุน อสม. ประจำหมู่บ้าน
- โครงการส่งเสริมการจัดตั้งธนาคารขยะในชุมชน/โรงเรียน
- โครงการส่งเสริมการปลูกหญ้าแฝก
- โครงการหนึ่งครอบครัว หนึ่งป่าชุมชน
- ส่งเสริมการปลูกหญ้าแฝกปลูกต้นไม้ตามพระราชดำริ –การลดปริมาณขยะมูลฝอยในตำบล

ผลการดำเนินงานด้านโครงสร้างพื้นฐานสาธารณูปโภค สาธารณูปการและการคมนาคม

- โครงการก่อสร้างถนน คสล. ซอยหนองใหญ่ – ไปรษณีย์ หมู่ที่ ๑
- โครงการก่อสร้างถนนลาดยางซอยยายจวน – ฟอรอด หมู่ที่๓
- โครงการก่อสร้างบุกเบิก สายห้วยตอ หมู่ที่ ๖
- โครงการผิวจราจร/ไหล่ถนนสายวัดสุขคนธาวาส – แยกช่องช้าง หมู่ที่ ๖
- โครงการก่อสร้างระบบกรองน้ำบาดาลระบบประปาหมู่บ้าน ควนมิต หมู่ที่ ๔
- โครงการติดตั้งไฟฟ้าแสงสว่างสาธารณะ

ผลการดำเนินงานด้านพัฒนาสังคมและส่งเสริมสวัสดิการ

- โครงการพัฒนาศักยภาพผู้พิการในพื้นที่เทศบาล
- โครงการก่อสร้าง/ซ่อมแซมบ้านเฉลิมพระเกียรติสมเด็จพระเทพรัตนราชสุดา

ผลการดำเนินงานด้านส่งเสริมวิสาหกิจชุมชนและส่งเสริมอาชีพ

-โครงการพัฒนาสตรีและครอบครัว

ผลการดำเนินงานด้านพัฒนารายได้และเสริมสร้างเทศพาณิชย์

-โครงการจัดทำป้ายประชาสัมพันธ์การจัดเก็บรายได้

-โครงการจัดทำแผนที่ภาษีและทะเบียนทรัพย์สิน

-โครงการเพิ่มประสิทธิภาพในการจัดเก็บรายได้

ผลการดำเนินงานด้านส่งเสริมการมีส่วนร่วมของประชาชนในการพัฒนาท้องถิ่น

-โครงการจัดทำแผนพัฒนาท้องถิ่นและบูรณาการแผนชุมชน

-โครงการจัดซื้อ – จัดจ้างศูนย์ข้อมูลข่าวสารท้องถิ่นอำเภอบ้านนาสาร

ผลการดำเนินงานด้านการพัฒนาเมืองและการบริหารจัดการ

-ค่าใช้จ่ายในการเลือกตั้งผู้บริหารท้องถิ่นและสมาชิกสภาท้องถิ่น

-โครงการกิจกรรมวันเทศบาล

-โครงการพัฒนาศักยภาพผู้บริหาร สมาชิกสภา พนักงานเทศบาล ลูกจ้างประจำและพนักงานจ้าง

๓.๑ แนวทางการพัฒนาหรือกลยุทธ์ตามแผนยุทธศาสตร์การพัฒนา

วิสัยทัศน์ (Vision)

“เทศบาลตำบลพริ้ง เป็นเทศบาลที่จัดบริการสาธารณะได้มาตรฐาน
ประชาชนเชื่อมั่นและพึงพอใจ”

พันธกิจ (Mission)

- ยึดมั่นในระบอบประชาธิปไตย อันมีพระมหากษัตริย์ทรงเป็นพระประมุข ตามที่กฎหมายรัฐธรรมนูญ ได้กำหนดไว้
- สนับสนุนนโยบายของรัฐ ให้เป็นไปตามแผนพัฒนาเศรษฐกิจและสังคมแห่งชาติ ฉบับปัจจุบัน กำหนดเป็นกรอบนโยบายให้สอดคล้องกับวิถีชีวิต สภาพความต้องการของท้องถิ่น เพื่อเป้าหมายสู่การพัฒนาที่เข้มแข็งและยั่งยืน
- สนองเจตนารมณ์และยึดมั่นในรัฐธรรมนูญแห่งราชอาณาจักรไทย โดยเฉพาะด้านการปกครอง ส่วนท้องถิ่นที่ได้กำหนดไว้ในรัฐธรรมนูญที่ได้กำหนดหมวดสิทธิและเสรีภาพของประชาชนและเปิดโอกาสให้ประชาชนเข้ามามีส่วนร่วมในการแสดงความคิดเห็นและได้รับรู้ในการบริหารในส่วนที่มีผลกระทบต่อสิทธิประโยชน์และคุณภาพชีวิตของพี่น้องประชาชนโดยตรง

เป้าประสงค์โดยรวม

- เพิ่มประสิทธิภาพ ในการจัดการศึกษาทั้งในระบบ และนอกระบบ เพื่อเตรียมความพร้อมเข้าสู่ การเปิดเสรีอาเซียน (AEC)
- จัดงานรัฐพิธีวันเฉลิมพระชนมพรรษาที่ยิ่งใหญ่สมพระเกียรติและแสดงออกถึงความจงรักภักดี สนับสนุนและส่งเสริมงานรำลึกวีระชนอนุสรสถานบ้านช่องข้าง งานบุญประเพณีและประเพณีท้องถิ่นนิยมให้ เป็นที่รู้จักและพัฒนาเป็นกิจกรรมที่ส่งเสริมการท่องเที่ยว
- เพิ่มสมรรถนะหน่วยบริการการแพทย์ฉุกเฉิน (กู้ชีพ-กู้ภัย) ของเทศบาลตำบลพริ้ง พัฒนา ศักยภาพของผู้ปฏิบัติงาน จัดหาวัสดุ อุปกรณ์ เพื่อป้องกันปัญหาอาชญากรรมและพิบัติภัยอื่น ๆ ให้มี ประสิทธิภาพ
- พัฒนาศักยภาพของกลุ่มอาสาสมัครสาธารณสุขมูลฐาน (อสม.) และบูรณาการร่วมกับองค์กรที่ ปฏิบัติงานด้านสาธารณสุขเพื่อส่งเสริมสุขภาพ การรักษาพยาบาล และการป้องกันระงับโรคติดต่อพร้อม รณรงค์ให้ประชาชนใส่ใจสุขภาพอนามัยของตนเอง
- รักษาความสะอาดบนท้องถนน สถานที่สาธารณะรวมทั้งการจัดเก็บขยะมูลฝอยและสิ่งปฏิกูล อย่างถูกวิธี ควบคุมและแก้ปัญหาหามลพิษต่าง ๆ อย่างมีระบบตามที่กฎหมายบัญญัติ
- ก่อสร้างและบำรุงรักษาสวนสาธารณะ ลานกีฬา สถานที่ออกกำลังกายส่งเสริมสนับสนุนด้านการ กีฬา ทุกประเภท ทุกระดับ และรณรงค์ให้ประชาชนใส่ใจในด้านสุขภาพ พลานามัยของตนเองโดยการออก กำลังกายเพื่อสุขภาพ

๗. พัฒนาโครงสร้างให้ได้มาตรฐาน มีการวางผังเมืองและระบบสาธารณูปโภคที่มีประสิทธิภาพเพียงพอ และทั่วถึง

๘. ประชาชนมีส่วนร่วมในกิจกรรมต่าง ๆ ผู้สูงอายุ ผู้พิการ ผู้ด้อยโอกาสและประชาชนทั่วไปได้รับการดูแล และมีสวัสดิการที่เหมาะสม เพียงพอต่อการดำเนินชีวิต

๙. ส่งเสริมวิสาหกิจชุมชนให้มีความเข้มแข็ง ส่งเสริมอาชีพและสินค้าเป็นหนึ่งในตำบลหนึ่งผลิตภัณฑ์ (OTOP) ตลอดจนพัฒนาแหล่งท่องเที่ยวและบุคลากรให้มีศักยภาพได้มาตรฐาน

๑๐. พัฒนาศักยภาพในการจัดเก็บรายได้และเสริมสร้างเทศาภิบาลให้มีรายได้เพียงพอต่อการพัฒนาตนเอง

๑๑. บริหารจัดการเทศบาลตำบลพรุฑ์ตามหลักธรรมาภิบาล บุคลากรมีศักยภาพในการจัดบริการสาธารณะ มีเครื่องใช้ที่มีประสิทธิภาพและทันสมัย

โครงสร้างความเชื่อมโยงแผนยุทธศาสตร์การพัฒนาเทศบาลตำบลพรุพิ

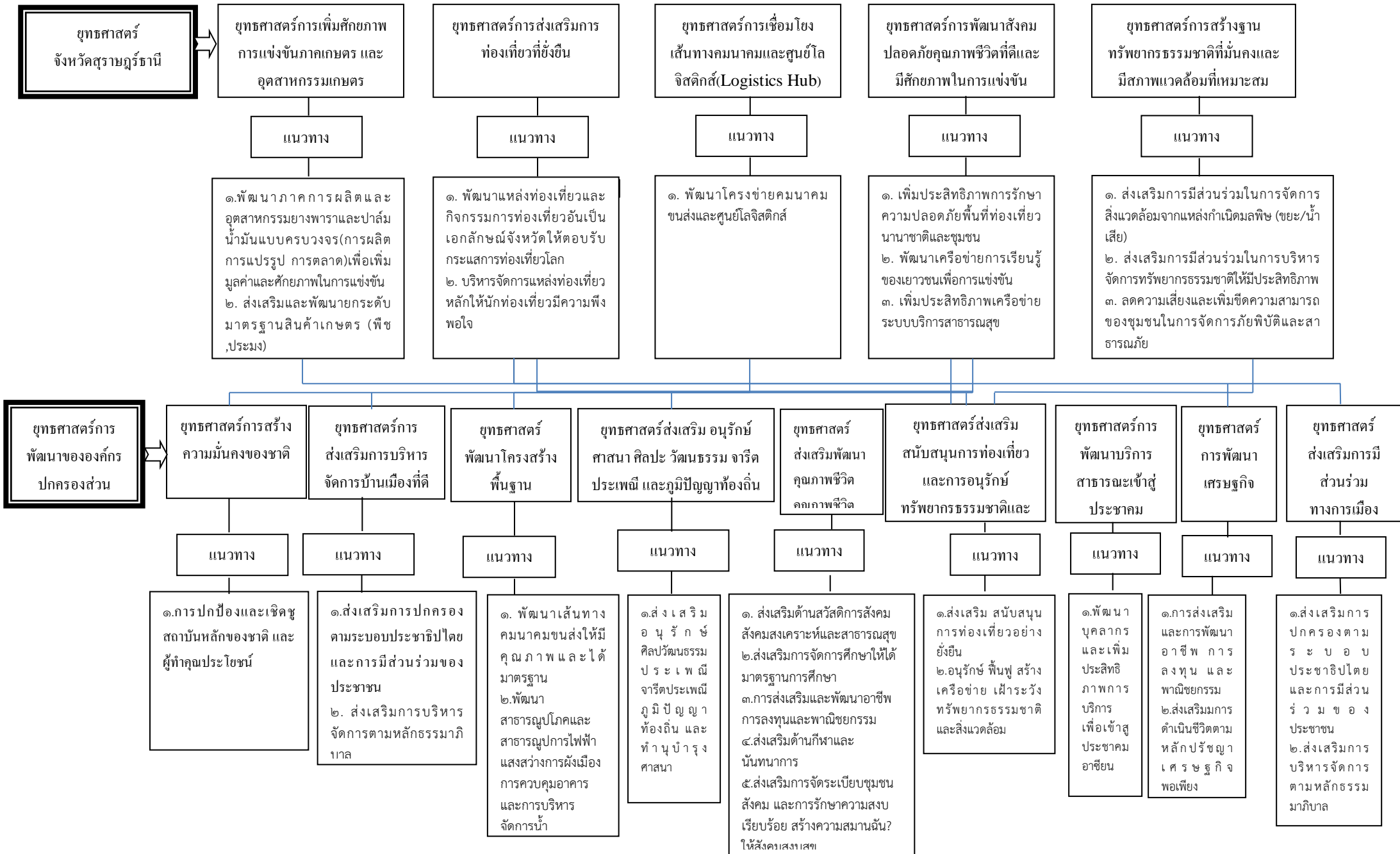

เทศบาลตำบลพรุพี
อำเภอบ้านนาสาร จังหวัดสุราษฎร์ธานี

“เทศบาลตำบลพรุพีเป็นเทศบาลที่จัดบริการสาธารณะได้มาตรฐาน ประชาชนเชื่อมั่นและพึงพอใจ”

วิสัยทัศน์

พันธกิจ

๑. ยึดมั่นในระบอบประชาธิปไตยอันมีพระมหากษัตริย์ทรงเป็นพระประมุข ตามที่กฎหมายรัฐธรรมนูญ ได้กำหนดไว้

๒. สนับสนุนนโยบายของรัฐ ให้เป็นไปตามแผนพัฒนาเศรษฐกิจและสังคมแห่งชาติ ฉบับปัจจุบัน กำหนดเป็นกรอบนโยบายให้สอดคล้องกับวิถีชีวิต สภาพความต้องการของท้องถิ่น เพื่อเป้าหมายสู่การพัฒนาที่เข้มแข็งและยั่งยืน

๓. สนองเจตนารมณ์และยึดมั่นในรัฐธรรมนูญแห่งราชอาณาจักรไทย โดยเฉพาะด้านการปกครองส่วนท้องถิ่นที่กำหนดไว้ในรัฐธรรมนูญที่ได้กำหนดหมวดสิทธิและเสรีภาพของประชาชนและเปิดโอกาสให้ประชาชนเข้ามามีส่วนร่วมในการแสดงความคิดเห็นและได้รับรู้ในการบริหารในส่วนที่มีผลกระทบต่อสิทธิประโยชน์และคุณภาพชีวิตของท้องถิ่นประชาชนโดยตรง

เป้าประสงค์

๑. เพิ่มประสิทธิภาพในการจัดการศึกษาทั้งในระบบ และนอกระบบ เพื่อเตรียมความพร้อมเข้าสู่การเปิดเสรีอาเซียน (AEC)

๒. จัดงานรัฐพิธีวันเฉลิมพระชนมพรรษาที่ยิ่งใหญ่ สมพระเกียรติ และแสดงออกถึงความจงรักภักดี สนับสนุนและส่งเสริมงานรำลึกวีระชนอนุสรสถานบ้านช่องข่างงานบุญประเพณีและประเพณีท้องถิ่นนิยมให้เป็นที่ยึดมั่นและพัฒนาเป็นกิจกรรมที่ส่งเสริมการท่องเที่ยว

๓. เพิ่มสมรรถนะหน่วยบริการการแพทย์ฉุกเฉิน (กู้ชีพ-กู้ภัย) ของเทศบาลตำบลพรุพี พัฒนาศักยภาพของผู้ปฏิบัติงาน จัดหาวัสดุ อุปกรณ์ เพื่อป้องกันปัญหาอาชญากรรมและพิบัติภัยอื่นๆให้มีประสิทธิภาพ

๔. พัฒนาศักยภาพของกลุ่มอาสาสมัครสาธารณสุขมูลฐาน(อสม.) และบูรณาการร่วมกับองค์กรที่ปฏิบัติงานด้านสาธารณสุขเพื่อส่งเสริมสุขภาพการรักษายาบาลและการป้องกันโรครัดต่อพร้อมรณรงค์ให้ประชาชนใส่ใจสุขภาพอนามัยของตนเอง

๕. รักษาความสะอาดบนท้องถนน สถานที่สาธารณะรวมทั้งการจัดเก็บขยะมูลฝอยและสิ่งปฏิกูลอย่างถูกวิธี ควบคุมและแก้ปัญหามลพิษต่างๆ อย่างมีระบบตามกฎหมายบัญญัติ

๖. ก่อสร้างและบำรุงรักษาสวนสาธารณะ ลานกีฬา สถานที่ออกกำลังกาย ส่งเสริมสนับสนุนด้านการกีฬา ทุกประเภท ทุกระดับ และรณรงค์ให้ประชาชนใส่ใจในด้านสุขภาพ พลานามัยของตนเองโดยการออกกำลังกายเพื่อสุขภาพ

๗. พัฒนาโครงสร้างให้ได้มาตรฐาน มีการวางผังเมือง และระบบสาธารณูปโภคที่มีประสิทธิภาพเพียงพอและทั่วถึง

๘. ประชาชนมีส่วนร่วมในกิจกรรมต่าง ๆ ผู้สูงอายุ ผู้พิการ ผู้ด้อยโอกาสและประชาชนทั่วไปได้รับการดูแล และมีสวัสดิการที่เหมาะสม เพียงพอต่อการดำเนินชีวิต

๙. ส่งเสริมวิสาหกิจชุมชนให้มีความเข้มแข็ง ส่งเสริมอาชีพและสินค้าเป็นหนึ่งตำบลหนึ่งผลิตภัณฑ์ (OTOP) ตลอดจนพัฒนาแหล่งท่องเที่ยวและบุคลากรให้มีศักยภาพได้มาตรฐาน

๑๐. พัฒนาศักยภาพในการจัดเก็บรายได้และเสริมสร้างเทศาภิบาลให้มีรายได้เพียงพอต่อการพัฒนาตนเอง

๑๑. บริหารจัดการเทศบาลตำบลพรุพีตามหลักธรรมาภิบาล บุคลากรมีศักยภาพในการจัดบริการสาธารณะ มีเครื่องใช้ที่มีประสิทธิภาพและทันสมัย

ยุทธศาสตร์



๑ ด้านส่งเสริมการศึกษา ศาสนา และวัฒนธรรม

แนวทางการพัฒนา



๑.๑ สนับสนุนการศึกษาในระบบ นอกระบบ การศึกษาตามอัธยาศัย และการศึกษาพิเศษ ในเขตเทศบาลตำบลพรุพิ์ตามอำนาจหน้าที่ ตามที่กฎหมายบัญญัติ

๑.๒ เพิ่มประสิทธิภาพการดูแลศูนย์พัฒนาเด็กเล็กให้เหมาะสมกับวัยของเด็ก เพื่อเตรียมความพร้อมของเด็กที่จะเข้าสู่อ่านาการศึกษาในระดับอนุบาลต่อไป

๑.๓ เพิ่มประสิทธิภาพในการจัดการศึกษาในระดับประถมศึกษาและมัธยมศึกษา เพื่อเตรียมความพร้อมเข้าสู่การเปิดเสรีอาเซียน (AEC) โดยจัดให้มีการเรียนภาษาที่ ๒ (ภาษาอังกฤษโดยครูเจ้าของภาษาโดยตรง) และจัดตั้งศูนย์การสอนเสริมสำหรับนักเรียนที่ไม่สามารถเข้าไปเรียนในตัวเมืองได้

๑.๔ สนับสนุนการจัดงานรัฐพิธี วัน เ ฉ ลิม พระชนมพรรษา งานรำลึกวีระชนอนุสรสถานบ้านช่องช้าง งานประเพณีท้องถิ่น และวันสำคัญทางศาสนา

ยุทธศาสตร์



๒. ด้านความสงบเรียบร้อยของประชาชน

แนวทางการพัฒนา



๒.๑ ติดตั้งกล้องวงจรปิดตามจุดสกัดที่สำคัญทั่วทั้งตำบลพรุพิ์ เพื่อป้องกันปัญหาอาชญากรรมและปัญหาอื่น ๆ

๒.๒ เพิ่มสมรรถนะหน่วยบริการ การแพทย์ฉุกเฉินของเทศบาลตำบลพรุพิ์ โดยพัฒนาศักยภาพของผู้ปฏิบัติงาน จัดหาวัสดุอุปกรณ์การแพทย์ฉุกเฉิน และสิ่งจำเป็นอื่น ๆ ที่ทันสมัยและมีประสิทธิภาพ

๒.๓ จัดให้มีการฝึกทบทวนอาสาสมัครป้องกันภัยฝ่ายพลเรือนตามความเหมาะสม

๒.๔ จัดตั้งศูนย์บรรเทาสาธารณภัยเพื่อให้บริการประชาชนได้ตลอดเวลา

๒.๕ บูรณาการร่วมกับหน่วยงานต่างๆ เพื่อดูแลความสงบเรียบร้อยและป้องกันปัญหาต่าง ๆ ที่เกิดขึ้นในเขตเทศบาล

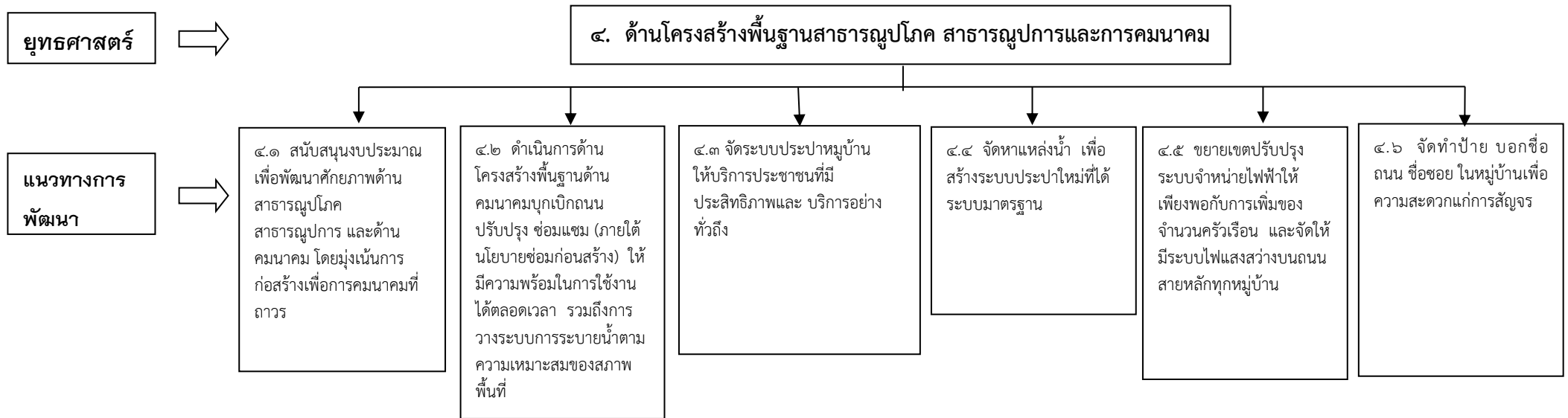
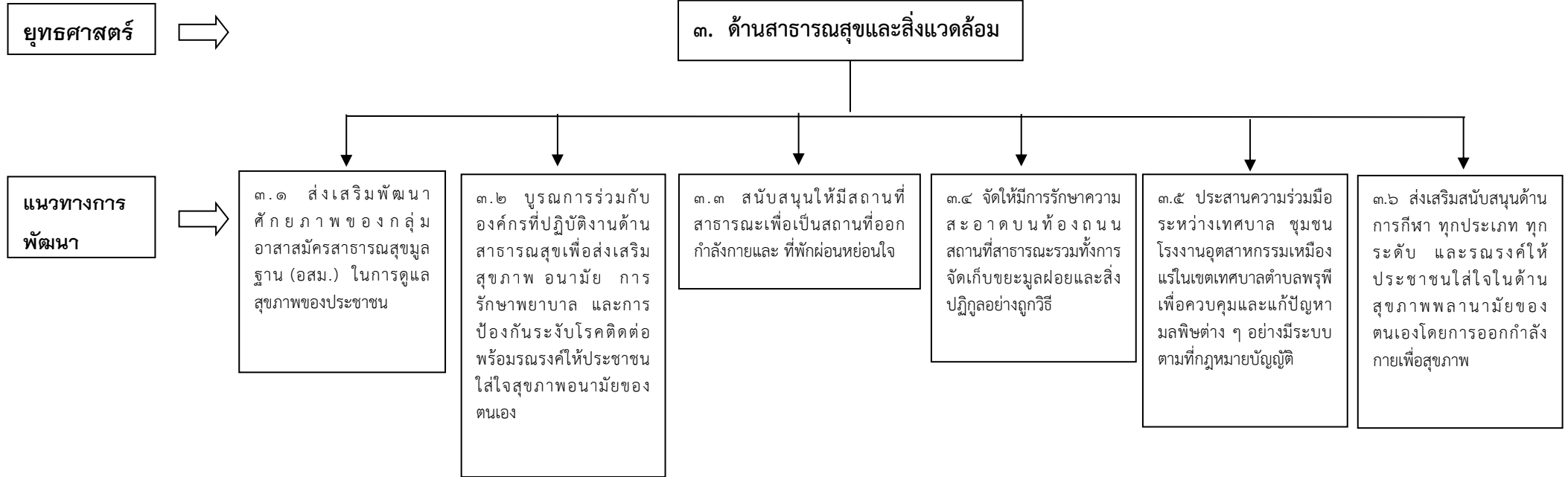

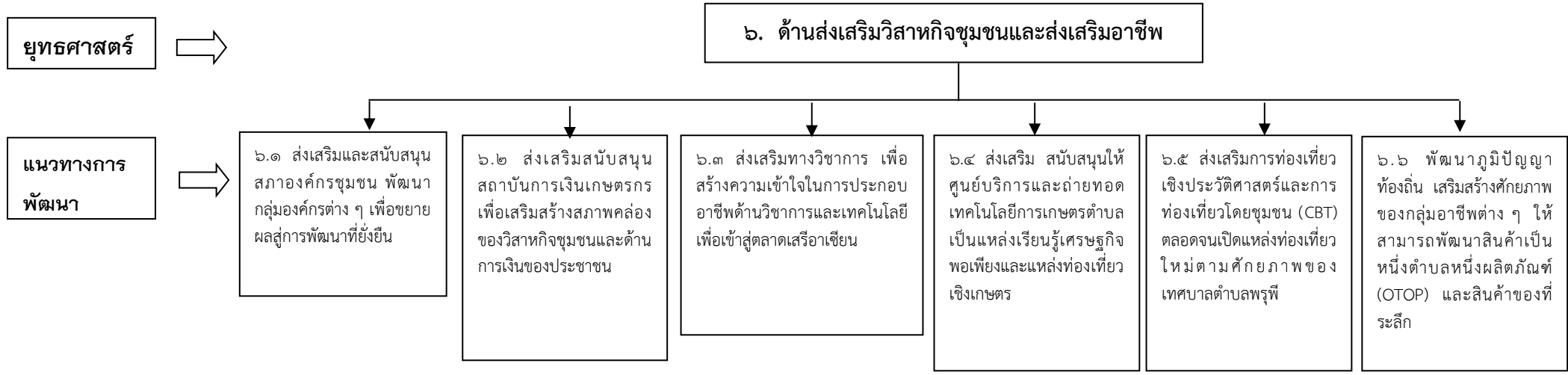
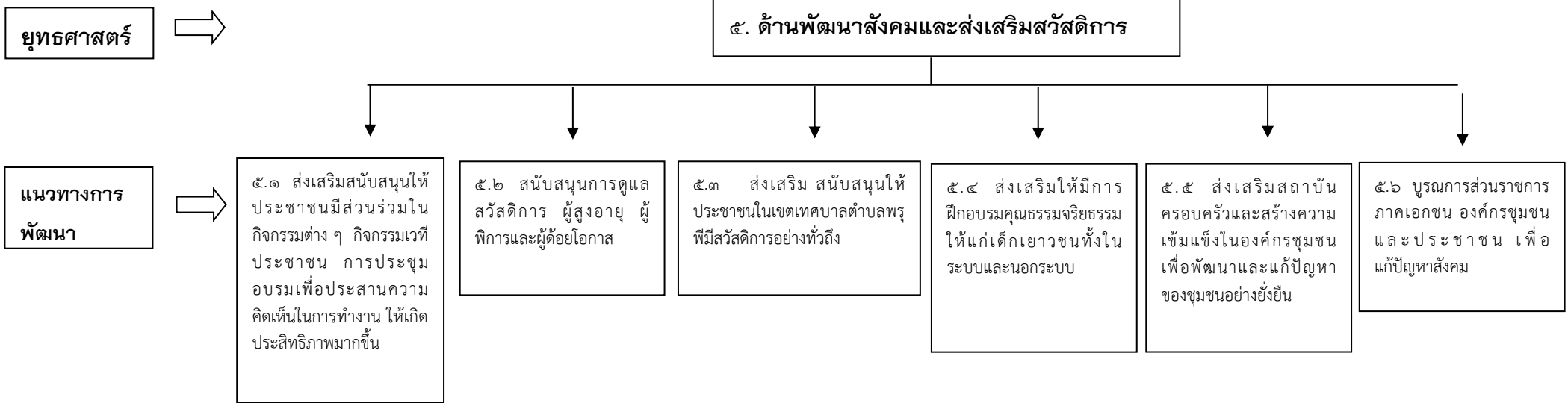

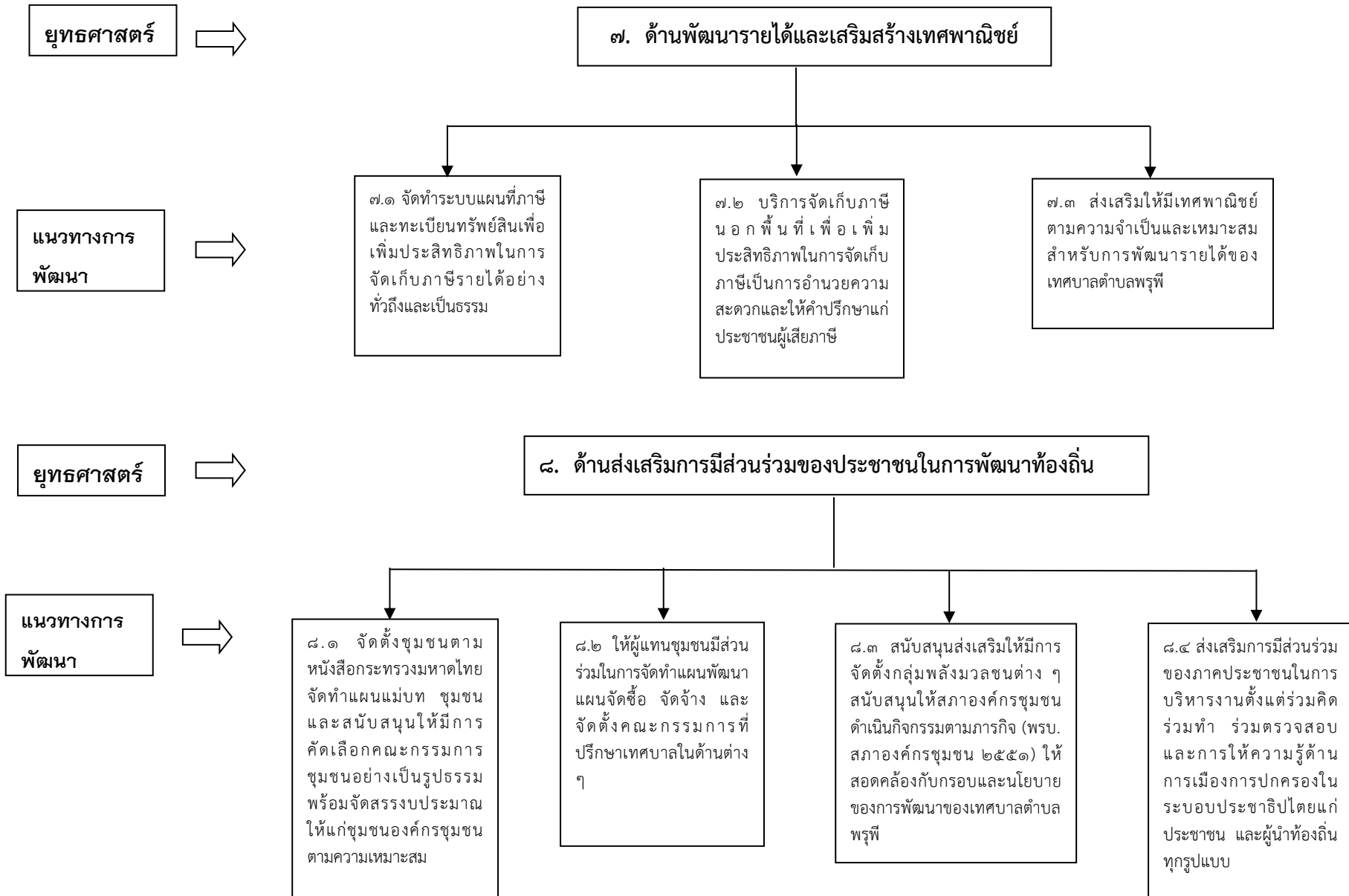

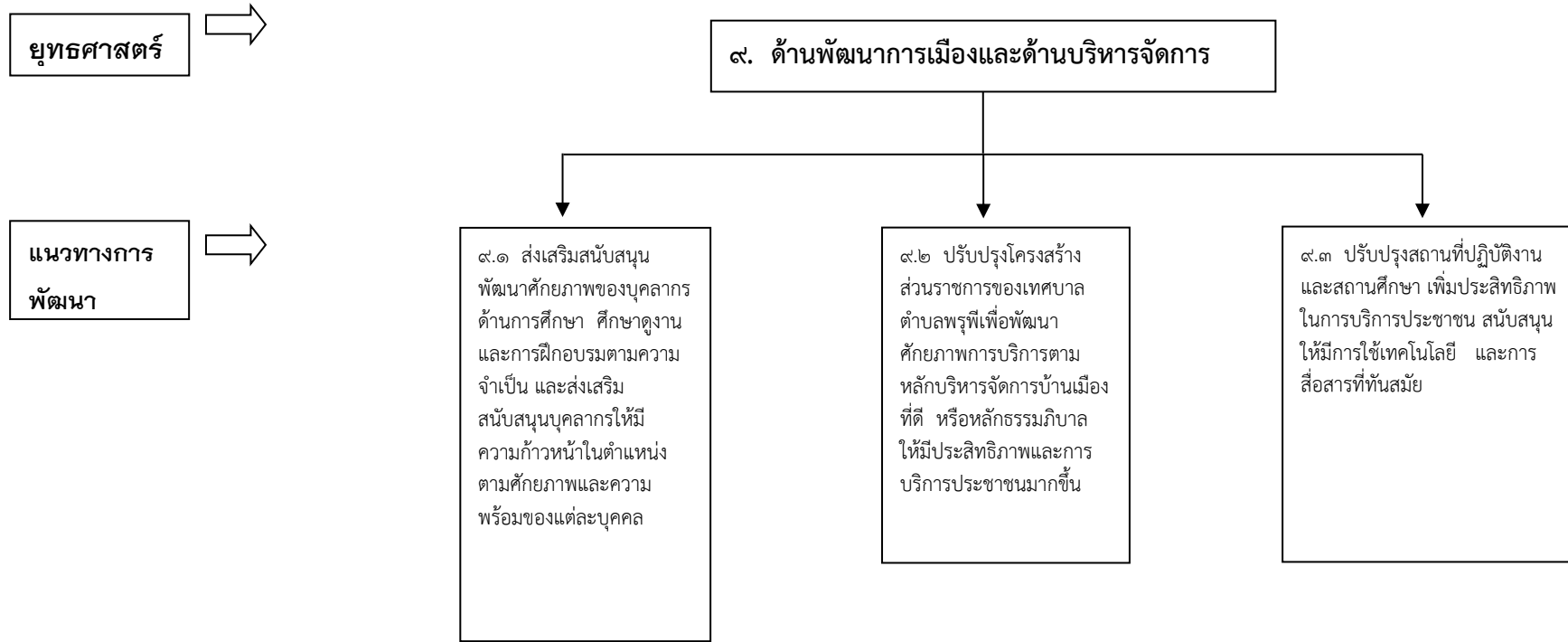

บัญชีโครงการพัฒนาและบัญชีประสานโครงการพัฒนา

ผ ๐๑ บัญชีโครงการพัฒนา

ผ ๐๒ บัญชีประสานโครงการพัฒนา

ผ ๐๓ บัญชีสรุปโครงการพัฒนา

ผ ๐๑ บัญชีโครงการพัฒนา

ผ. 01 บัญชีรายละเอียดโครงการพัฒนา

รายละเอียดโครงการพัฒนาตามยุทธศาสตร์ แผนพัฒนาสามปี (พ.ศ.๒๕๖๐-๒๕๖๒)

ยุทธศาสตร์จังหวัด ที่ 4 การพัฒนาสังคมปลอดภัย คุณภาพชีวิตที่ดี และมีศักยภาพในการแข่งขัน

-ยุทธศาสตร์การพัฒนาขององค์กรปกครองส่วนท้องถิ่นในเขตจังหวัดที่ ๓ การพัฒนาการศึกษา

๑. ยุทธศาสตร์การพัฒนาด้านส่งเสริมการศึกษา ศาสนา และวัฒนธรรม

๑.๑ แนวทางพัฒนา: สนับสนุนการศึกษาในระบบนอกระบบ การศึกษาตามอัธยาศัย และการศึกษาพิเศษ ในเขตเทศบาลตำบลพรุฑิตตามอำนาจหน้าที่ ตามที่กฎหมายบัญญัติ

ที่	โครงการ	วัตถุประสงค์	เป้าหมาย (ผลผลิตของโครงการ)	งบประมาณและที่มา			ตัวชี้วัด (KPI)	ผลลัพธ์ที่คาดว่าจะได้รับ	หน่วยงาน ที่ รับผิดชอบ
				๒๕๖๐ (บาท)	๒๕๖๑ (บาท)	๒๕๖๒ (บาท)			
๑.	โครงการจัดกิจกรรมค่ายเยาวชน	<ul style="list-style-type: none"> - เพื่อส่งเสริมความพร้อมและทักษะทางด้านภาษาต่างประเทศในการพัฒนาสู่ประชาคมอาเซียน - การใช้ภาษาอังกฤษและเวลาว่างให้เป็นประโยชน์ - เพื่อพัฒนาทักษะกระบวนการคิดสร้างสรรค์ - เพื่อพัฒนาทักษะกีฬาขั้นพื้นฐาน 	<ul style="list-style-type: none"> - ในช่วงปิดภาคเรียน จำนวน 2 หลักสูตร 1. หลักสูตรทักษะกีฬาพื้นฐานฟุตบอล 2.หลักสูตรภาษาต่างประเทศ 	๕๐,๐๐๐ (งบเทศบาล)	๕๐,๐๐๐ (งบเทศบาล)	-	เยาวชน 50 คน	<ul style="list-style-type: none"> -เด็กและเยาวชนแสดงทักษะและประสบการณ์ในการทำงานร่วมกันเป็นหมู่คณะ -เด็กและเยาวชนเห็นคุณค่าธรรมชาติและสิ่งแวดล้อมที่มีอยู่อย่างจำกัด -เกิดกระบวนการเรียนรู้นอกชั้นเรียน และการใช้เวลาว่างให้เกิดประโยชน์ในช่วงปิดภาคเรียน -เด็กและเยาวชนได้รับการเตรียมความพร้อมเพื่อเข้าสู่ประชาคมอาเซียน 	กองการศึกษา

ยุทธศาสตร์จังหวัด ที่ 4 การพัฒนาสังคมปลอดภัย คุณภาพชีวิตที่ดี และมีศักยภาพในการแข่งขัน

-ยุทธศาสตร์การพัฒนาขององค์กรปกครองส่วนท้องถิ่นในเขตจังหวัดที่ ๓ การพัฒนาการศึกษา

๑. ยุทธศาสตร์การพัฒนาด้านส่งเสริมการศึกษา ศาสนา และวัฒนธรรม

๑.๒ แนวทางพัฒนา: เพิ่มประสิทธิภาพการดูแลศูนย์พัฒนาเด็กเล็กให้เหมาะสมกับวัยของเด็ก เพื่อเตรียมความพร้อมของเด็กที่จะเข้าสู่การศึกษาระดับอนุบาลต่อไป

ที่	โครงการ	วัตถุประสงค์	เป้าหมาย (ผลผลิตของโครงการ)	งบประมาณและที่มา			ตัวชี้วัด (KPI)	ผลลัพธ์ที่คาดว่าจะ ได้รับ	หน่วยงาน ที่รับผิดชอบ
				๒๕๖๐ (บาท)	๒๕๖๑ (บาท)	๒๕๖๒ (บาท)			
๑	โครงการจัดซื้อวัสดุการศึกษาศูนย์พัฒนาเด็กเล็ก	- เพื่อให้มีวัสดุ /อุปกรณ์ สำหรับการพัฒนาการจัด การศึกษาศูนย์พัฒนาเด็กเล็ก	- ศูนย์พัฒนาเด็กเล็ก จัดซื้อวัสดุ มีคุณภาพได้ ตามความต้องการ	๓๐,๐๐๐ (เงินอุดหนุน)	๓๐,๐๐๐ (เงินอุดหนุน)	๓๐,๐๐๐ (เงินอุดหนุน)	๒ ศูนย์	- ศูนย์พัฒนาเด็กเล็ก มีวัสดุ/อุปกรณ์ใน การพัฒนาการจัด การศึกษาอย่าง เพียงพอ	กอง การศึกษา ศูนย์พัฒนา เด็กเล็ก
๒	โครงการสนับสนุนค่าใช้จ่ายในการ บริหารสถานศึกษาศูนย์พัฒนาเด็ก เล็ก	- เพื่อเป็นค่าอาหารกลางวัน และพัฒนาครูผู้ดูแลเด็กใน ศูนย์พัฒนาเด็กเล็ก	- ศูนย์พัฒนาเด็กเล็ก ของเทศบาลตำบลพรุพี	๑๕๐,๐๐๐ (เงินอุดหนุน)	๑๕๐,๐๐๐ (เงินอุดหนุน)	๑๕๐,๐๐๐ (เงินอุดหนุน)	๒ ศูนย์	- ศูนย์พัฒนาเด็กเล็ก มีอาหารกลางวันและ มีการพัฒนาครูผู้ดูแล เด็กอย่างเพียงพอ	
๓	โครงการสายสัมพันธ์ผู้ปกครอง	- เพื่อให้ผู้ปกครองมีความรู้ ความเข้าใจ ทักษะในการ อบรมเลี้ยงดู การเอาใจใส่ สุขภาพกาย สุขภาพจิต และ ดูแลรักษาช่องปากที่ถูกต้อง -เพื่อสร้างความสัมพันธ์ ฉันทิ ระหว่าง พ่อ-แม่ ผู้ปกครอง ผู้สอน เจ้าหน้าที่และผู้บริหาร ท้องถิ่น	- อบรมให้ความรู้แก่ ผู้ปกครอง ศูนย์พัฒนา เด็กเล็ก จำนวน ๘๐ คน	๑๐,๐๐๐ (งบเทศบาล)	๑๐,๐๐๐ (งบเทศบาล)	๑๐,๐๐๐ (งบเทศบาล)	๑ ครั้ง	-ความสัมพันธ์อันดี ระหว่างเทศบาล ผู้ปกครอง และเด็ก	

ยุทธศาสตร์จังหวัด ที่ 4 การพัฒนาสังคมปลอดภัย คุณภาพชีวิตที่ดี และมีศักยภาพในการแข่งขัน

-ยุทธศาสตร์การพัฒนาขององค์กรปกครองส่วนท้องถิ่นในเขตจังหวัดที่ ๓ การพัฒนาการศึกษา

๑. ยุทธศาสตร์การพัฒนาด้านส่งเสริมการศึกษา ศาสนา และวัฒนธรรม

๑.๒ แนวทางพัฒนา: เพิ่มประสิทธิภาพการดูแลศูนย์พัฒนาเด็กเล็กให้เหมาะสมกับวัยของเด็ก เพื่อเตรียมความพร้อมของเด็กที่จะเข้าสู่การศึกษาระดับอนุบาลต่อไป

ที่	โครงการ	วัตถุประสงค์	เป้าหมาย (ผลผลิตของโครงการ)	งบประมาณและที่มา			ตัวชี้วัด (KPI)	ผลลัพธ์ที่คาดว่าจะ ได้รับ	หน่วยงาน ที่รับผิดชอบ
				๒๕๖๐ (บาท)	๒๕๖๑ (บาท)	๒๕๖๒ (บาท)			
๔	โครงการจัดสรรค่าพาหนะเหมาจ่าย นำเด็กส่งสถานพยาบาล	- เพื่อส่งเสริมให้เด็กได้รับ สวัสดิการเมื่อมีเหตุเด็ก นักเรียนได้รับการเจ็บป่วย หรืออุบัติเหตุ จะได้รับการ รักษาได้ทันทั่วทั้งที่	๑. จัดสรรค่าพาหนะนำ เด็ก ส่งสถานพยาบาล ให้กับศูนย์พัฒนาเด็ก	๑,๐๐๐ (เงินอุดหนุน)	๑,๐๐๐ (เงินอุดหนุน)	๑,๐๐๐ (เงินอุดหนุน)	ร้อยละ ๑๐ของ เด็ก ทั้งหมด	เมื่อมีเหตุเด็ก นักเรียนได้รับการ เจ็บป่วย หรือ อุบัติเหตุ จะได้รับ การรักษาได้ ทันทั่วทั้งที่	กอง การศึกษา ศูนย์พัฒนา เด็กเล็ก
๕.	โครงการพัฒนาอัจฉริยภาพเด็กเล็ก	- เพื่อคัดกรองเด็กที่ พัฒนาการล่าช้า - เพื่อทดสอบพัฒนาด้าน ภาษา ด้านกล้ามเนื้อเล็ก กล้ามเนื้อใหญ่ - เพื่อพัฒนาค้นหาประเมิน และส่งเสริมด้านอัจฉริยภาพ ความถนัดและความสนใจใน ส่วนต่างๆของเด็ก	- กิจกรรมนักวิทย์ฯรุ่นจิ๋ว -กิจกรรมเรียนรู้สู่โลก กว้าง -กิจกรรมค่ายอัจฉริยะ -แข่งทักษะทางวิชาการ	๒๐,๐๐๐ (งบเทศบาล)	๒๐,๐๐๐ (งบเทศบาล)	๒๐,๐๐๐ (งบเทศบาล)	๒ ศูนย์	- เด็กมีพัฒนาการที่ เหมาะสมกับวัย	กอง การศึกษา ศูนย์พัฒนา เด็กเล็ก

ยุทธศาสตร์จังหวัด ที่ 4 การพัฒนาสังคมปลอดภัย คุณภาพชีวิตที่ดี และมีศักยภาพในการแข่งขัน

-ยุทธศาสตร์การพัฒนาขององค์กรปกครองส่วนท้องถิ่นในเขตจังหวัดที่ ๓ การพัฒนาการศึกษา

๑. ยุทธศาสตร์การพัฒนาด้านส่งเสริมการศึกษา ศาสนา และวัฒนธรรม

๑.๒ แนวทางพัฒนา: เพิ่มประสิทธิภาพการดูแลศูนย์พัฒนาเด็กเล็กให้เหมาะสมกับวัยของเด็ก เพื่อเตรียมความพร้อมของเด็กที่จะเข้าสู่การศึกษาระดับอนุบาลต่อไป

ที่	โครงการ	วัตถุประสงค์	เป้าหมาย (ผลผลิตของโครงการ)	งบประมาณและที่มา			ตัวชี้วัด (KPI)	ผลลัพธ์ที่คาดว่าจะได้รับ	หน่วยงาน ที่รับผิดชอบ
				๒๕๖๐ (บาท)	๒๕๖๑ (บาท)	๒๕๖๒ (บาท)			
6.	โครงการการแข่งขันกีฬา ศูนย์พัฒนาเด็กเล็ก	<ul style="list-style-type: none"> - เพื่อส่งเสริมการเรียนรู้นอกชั้นเรียน และพัฒนาความคิดสร้างสรรค์ให้แก่เด็ก - เพื่อส่งเสริมเด็กได้แสดงออกอย่างเหมาะสม และมีพัฒนาการตามวัย - เพื่อเสริมสร้างความสามัคคีและความสัมพันธ์อันดีแก่ผู้ดูแลเด็กในเขตอำเภอบ้านนาสาร 	- เด็กนักเรียนทั้ง 2 ศูนย์ (ศพด.บ้านช่องช้าง , ศพด.บ้านควนเนียง)	๒๐,๐๐๐ (งบเทศบาล)	-	-	ร้อยละ 80 ของเด็กเล็ก	- เด็กเล็กเกิดการเรียนรู้นอกชั้นเรียนมีพัฒนาการที่ดี เกิดความสัมพันธ์ที่ดีต่อกัน	กองการศึกษา ศูนย์พัฒนาเด็กเล็ก

ยุทธศาสตร์จังหวัด ที่ 4 การพัฒนาสังคมปลอดภัย คุณภาพชีวิตที่ดี และมีศักยภาพในการแข่งขัน

-ยุทธศาสตร์การพัฒนาขององค์กรปกครองส่วนท้องถิ่นในเขตจังหวัด ที่ ๖ การพัฒนาศาสนา ศิลปะ วัฒนธรรม จารีตประเพณี

๑. ยุทธศาสตร์การพัฒนาด้านส่งเสริมการศึกษา ศาสนา และวัฒนธรรม

๑.๔ แนวทางพัฒนา: สนับสนุนการจัดงานรัฐพิธีวันเฉลิมพระชนมพรรษา งานรำลึกวีระชนอนุสรสถานบ้านช่องข้าง งานประเพณีท้องถิ่น และวันสำคัญทางศาสนา

ที่	โครงการ	วัตถุประสงค์	เป้าหมาย (ผลผลิตของโครงการ)	งบประมาณและที่มา			ตัวชี้วัด (KPI)	ผลลัพธ์ที่คาดว่าจะได้รับ	หน่วยงาน ที่รับผิดชอบ
				๒๕๖๐ (บาท)	๒๕๖๑ (บาท)	๒๕๖๒ (บาท)			
๑.	โครงการจัดงานวันเฉลิมพระชนมพรรษา	- เพื่อเป็นการเฉลิมฉลองและเทิดพระเกียรติฯ - เพื่อให้ประชาชนได้แสดงออกถึงความจงรักภักดี	-จัดกิจกรรมวันพ่อแห่งชาติ จำนวน ๑ ครั้ง/ปี - จัดกิจกรรมวันแม่แห่งชาติ จำนวน ๑ ครั้ง/ปี	๓๐๐,๐๐๐ (งบเทศบาล)	๓๐๐,๐๐๐ (งบเทศบาล)	๓๐๐,๐๐๐ (งบเทศบาล)	ประชาชน ๑๐๐ คน	- ประชาชนได้แสดงออกถึงความจงรักภักดี ร่วมเฉลิมฉลองและเทิดพระเกียรติ	สป.
๒	โครงการจัดกิจกรรมงานอนุสรณ์สถานรำลึกวีรชน	- มีแหล่งท่องเที่ยวเพิ่มมากขึ้นและให้ชุมชนมีส่วนร่วมในการบริการการท่องเที่ยว	- ๑ ครั้ง/ปี	๑๐๐,๐๐๐ (งบเทศบาล)	๑๐๐,๐๐๐ (งบเทศบาล)	๑๐๐,๐๐๐ (งบเทศบาล)	ร้อยละ ๕๐ ของผู้เข้าร่วม	- เพิ่มช่องทางชุมชนมีส่วนร่วมในการจัดบริการการท่องเที่ยว และสร้างรายได้ให้แก่ชุมชน	อบจ./ กองการศึกษา
๓	โครงการจัดกิจกรรมวันผู้สูงอายุ	- เพื่ออนุรักษ์วัฒนธรรมและประเพณีอันดีงามของไทย	- ๑ ครั้ง/ปี	๕๐,๐๐๐ (งบเทศบาล)	๕๐,๐๐๐ (งบเทศบาล)	๕๐,๐๐๐ (งบเทศบาล)	ผู้สูงอายุ ๓๐๐ คน	-วัฒนธรรมและประเพณีอันดีงามของไทยได้รับการสืบทอด	สป.
๔	โครงการจัดงานวันลอยกระทง	- เพื่อสืบสานวัฒนธรรมอันดีงามของไทยให้คงอยู่สืบไป - เพื่อปลูกฝังจิตสำนึกของเด็กเยาวชน ประชาชนวนการอนุรักษ์วัฒนธรรมและเชิดชูเอกลักษณ์ของความเป็นไทย	- ประชาชน ๗ หมู่บ้าน	๗๙,๐๐๐ (งบเทศบาล)	๗๙,๐๐๐ (งบเทศบาล)	๗๙,๐๐๐ (งบเทศบาล)	ร้อยละ ๖๐% ของประชาชน ๗ หมู่บ้าน	-วัฒนธรรมและประเพณีอันดีงามของไทยได้รับการสืบทอด	กองการศึกษา/ อบจ.
๕	โครงการห้องสมุดวีรชนบ้านช่องข้าง	-เพื่อยกระดับและกระตุ้นความรู้สึกรักให้ประชาชนและชุมชนได้เข้ามามีส่วนร่วมในการจัดการศึกษา	-เพื่อให้นักเรียนและชุมชนสามารถค้นหาความรู้เต็มรูปแบบและเป็นระบบ	-	-	๔๕๐,๐๐๐ (งบเทศบาล)	ร้อยละ ๕๐ ของผู้เข้าร่วม	-ประชาชนทั่วไปและนักเรียนเข้ามาศึกษาหาความรู้ให้มีความก้าวหน้า	กองการศึกษา/ อบจ.

ยุทธศาสตร์จังหวัด ที่ 4 การพัฒนาสังคมปลอดภัย คุณภาพชีวิตที่ดี และมีศักยภาพในการแข่งขัน

-ยุทธศาสตร์การพัฒนาขององค์กรปกครองส่วนท้องถิ่นในเขตจังหวัด ที่ ๖ การพัฒนาศาสนา ศิลปะ วัฒนธรรม จารีตประเพณี

๑. ยุทธศาสตร์การพัฒนาด้านส่งเสริมการศึกษา ศาสนา และวัฒนธรรม

๑.๔ แนวทางพัฒนา: สนับสนุนการจัดงานรัฐพิธีวันเฉลิมพระชนมพรรษา งานรำลึกวีระชนอนุสรสถานบ้านช่องข้าง งานประเพณีท้องถิ่น และวันสำคัญทางศาสนา

ที่	โครงการ	วัตถุประสงค์	เป้าหมาย (ผลผลิตของโครงการ)	งบประมาณและที่มา			ตัวชี้วัด (KPI)	ผลลัพธ์ที่คาดว่าจะได้รับ	หน่วยงาน ที่รับผิดชอบ
				๒๕๖๐ (บาท)	๒๕๖๑ (บาท)	๒๕๖๒ (บาท)			
๖	โครงการอุดหนุนการจัดกิจกรรมวันสารทเดือนสิบ	- เพื่ออนุรักษ์วัฒนธรรมและประเพณีอันดีงามของไทย	- ประชาชนในพื้นที่เทศบาลตำบลพรุพี จำนวน ๗ หมู่บ้าน	๕๐,๐๐๐ (งบเทศบาล)	๕๐,๐๐๐ (งบเทศบาล)	๕๐,๐๐๐ (งบเทศบาล)	ประชาชน จำนวน ๑๕๐ คน	-วัฒนธรรมและประเพณีอันดีงามของไทยได้รับการสืบทอด	กองการศึกษา
๗	โครงการจัดกิจกรรมวันเข้าพรรษา	- เพื่อสืบสานประเพณีวันสำคัญทางพระพุทธศาสนา - เพื่อส่งเสริมให้ประชาชนเห็นความสำคัญของประชาชน เข้าวัดทำบุญ เวียนเทียน - เพื่อให้เกิดการบูรณาการร่วมกับเทศบาลหน่วยงานราชการในพื้นที่และประชาชน	- ประชาชนในพื้นที่เทศบาลตำบลพรุพี จำนวน ๗ หมู่บ้าน	๑๕,๐๐๐ (งบเทศบาล)	๑๕,๐๐๐ (งบเทศบาล)	๑๕,๐๐๐ (งบเทศบาล)	ประชาชน จำนวน ๑๐๐ คน	-วัฒนธรรมและประเพณีอันดีงามของไทยได้รับการสืบทอด	กองการศึกษา

ยุทธศาสตร์จังหวัด ที่ 4 การพัฒนาสังคมปลอดภัย คุณภาพชีวิตที่ดี และมีศักยภาพในการแข่งขัน

-ยุทธศาสตร์การพัฒนาขององค์กรปกครองส่วนท้องถิ่นในเขตจังหวัด ที่ ๖ การพัฒนาศาสนา ศิลปะ วัฒนธรรม จารีตประเพณี

๑. ยุทธศาสตร์การพัฒนาด้านส่งเสริมการศึกษา ศาสนา และวัฒนธรรม

๑.๔ แนวทางพัฒนา: สนับสนุนการจัดงานรัฐพิธีวันเฉลิมพระชนมพรรษา งานรำลึกวีระชนอนุสรสถานบ้านช่องข้าง งานประเพณีท้องถิ่น และวันสำคัญทางศาสนา

ที่	โครงการ	วัตถุประสงค์	เป้าหมาย (ผลผลิตของโครงการ)	งบประมาณและที่มา			ตัวชี้วัด (KPI)	ผลลัพธ์ที่คาดว่าจะได้รับ	หน่วยงาน ที่รับผิดชอบ
				๒๕๖๐ (บาท)	๒๕๖๑ (บาท)	๒๕๖๒ (บาท)			
๘.	อุดหนุนอำเภอบ้านนาสารสำหรับงานรัฐพิธี และกิจกรรมทางศาสนา	- เพื่อเป็นการเฉลิมฉลองและเทิดพระเกียรติฯ	-อุดหนุนที่ว่าการอำเภอบ้านนาสาร ,วันปิยะมหาราช, วันคล้ายวันประสูติศาสตราจารย์ ดร.สมเด็จพระเจ้าลูกเธอ เจ้าฟ้าจุฬาภรณวลัยลักษณ์ฯ	๓,๐๐๐ (งบเทศบาล)	๓,๐๐๐ (งบเทศบาล)	๓,๐๐๐ (งบเทศบาล)	ร้อยละ ๗๐ ของผู้เข้าร่วม	- ประชาชนได้แสดงออกถึงความจงรักภักดี ร่วมเฉลิมฉลองและเทิดพระเกียรติ	สป.
๙.	โครงการอนุรักษ์ขนัตริไทยนาฏศิลป์และดนตรีพื้นบ้าน	- เพื่อเป็นศูนย์กลางในการถ่ายทอดองค์ความรู้ทางด้านดนตรีไทยนาฏศิลป์และดนตรีพื้นบ้านให้แก่เด็ก เยาวชน ประชาชนที่สนใจ - เพื่อปลูกฝังจิตสำนึกให้กับเด็ก เยาวชนและประชาชนได้ตระหนักถึงความเป็นไทย -เพื่อพัฒนาสมรรถนะทางดนตรี	-ผู้เข้าอบรม รู้คุณค่า ที่ทักษะในการเล่นดนตรีไทย และดนตรีพื้นบ้าน -เด็ก เยาวชนและประชาชน ที่มีความสนใจเข้ารับการอบรม ๒๐-๔๐ คน	๓๕,๐๐๐ (งบเทศบาล)	-	๓๕,๐๐๐ (งบเทศบาล)	ร้อยละ ๑๐๐ ของผู้เข้าร่วมโครงการ	- วัฒนธรรมท้องถิ่นได้รับการสืบทอด	กองการศึกษา

**รายละเอียดโครงการพัฒนา
แผนพัฒนาสามปี (พ.ศ.๒๕๖๐ - ๒๕๖๒)**

ยุทธศาสตร์ ที่ ๔ การพัฒนาสังคมปลอดภัย คุณภาพชีวิตที่ดี และมีศักยภาพในการแข่งขัน

ยุทธศาสตร์การพัฒนาขององค์กรปกครองส่วนท้องถิ่นในเขตที่ ๔ การพัฒนาการจัดระเบียบชุมชน/สังคมและการรักษาความสงบเรียบร้อย

๒. ยุทธศาสตร์ด้านความสงบเรียบร้อยของประชาชน

๒.๑ แนวทางพัฒนา : ติดตั้งกล้องวงจรปิด ตามจุดสกัดที่สำคัญทั่วทั้งตำบลพรุพี เพื่อป้องกันปัญหาอาชญากรรมและปัญหาอื่น ๆ

ที่	โครงการ	วัตถุประสงค์	เป้าหมาย (ผลผลิตของ โครงการ)	งบประมาณและที่มา			ตัวชี้วัด (KPI)	ผลลัพธ์ที่คาดว่าจะได้รับ	หน่วยงาน ที่รับผิดชอบ
				๒๕๖๐ (บาท)	๒๕๖๑ (บาท)	๒๕๖๒ (บาท)			
๑	โครงการติดตั้งกล้องวงจรปิดตามจุดสกัดที่สำคัญ/โครงการจัดตั้งศูนย์ปฏิบัติการเฝ้าระวังสถานการณ์ของเทศบาลตำบลพรุพีด้วยระบบกล้องวงจรปิด (CCTV)	<ul style="list-style-type: none"> - เพื่อเพิ่มประสิทธิภาพในการป้องกันและบรรเทาสาธารณภัยในพื้นที่เทศบาล - เพื่อเพิ่มประสิทธิภาพในการป้องกันและบรรเทาสาธารณภัยในพื้นที่เทศบาล และด้านต่างๆ ดังนี้ - ยาเสพติด - อุบัติเหตุ/จราจร - อาชญากรรม - ความมั่งคั่ง/สงบภายใน - ความปลอดภัยของนักท่องเที่ยว 	<ul style="list-style-type: none"> - ติดตั้งระบบกล้องวงจรปิด ม.๑ หน้าตลาดพรุพี ๑๐ จุด , ม.๒ บ้านทุ่งถ่อ ๕ จุด , ม.๓ บ้านอินทนิมงาม , ม.๔ บ้านคลองหินแทน ๕ จุด , ม.๕ บ้านห้วยลวง ๕ จุด - ศูนย์ปฏิบัติการเฝ้าระวังสถานการณ์ของเทศบาลตำบลพรุพีด้วยระบบกล้องวงจรปิด (CCTV) - ปรับปรุงระบบกล้องวงจรปิด 	๑,๐๐๐,๐๐๐ (งบเทศบาล)	๕๐๐,๐๐๐ (งบเทศบาล)	๕๐๐,๐๐๐ (งบเทศบาล)	๘๐ % ของ ประชาชน ในแต่ละ หมู่บ้าน	- ประชาชนมั่นใจและเชื่อมั่นถึงสมรรถนะขีดความสามารถในการให้ความคุ้มครองความปลอดภัยต่อชีวิตและทรัพย์สิน	สป.

ยุทธศาสตร์ ที่ ๔ การพัฒนาสังคมปลอดภัย คุณภาพชีวิตที่ดี และมีศักยภาพในการแข่งขัน

ยุทธศาสตร์การพัฒนาขององค์กรปกครองส่วนท้องถิ่นในเขตจังหวัด ที่ ๒ การพัฒนาการส่งเสริมคุณภาพชีวิต

๒. ยุทธศาสตร์ด้านความสงบเรียบร้อยของประชาชน

๒.๒ แนวทางพัฒนา : เพิ่มสมรรถนะหน่วยบริการ การแพทย์ฉุกเฉิน ของเทศบาลตำบลพรุพี โดยพัฒนาศักยภาพของผู้ปฏิบัติงาน จัดหาวัสดุ อุปกรณ์ การแพทย์ฉุกเฉินและสิ่งจำเป็นอื่น ๆ ที่ทันสมัยและมีประสิทธิภาพ

ที่	โครงการ	วัตถุประสงค์	เป้าหมาย (ผลผลิตของ โครงการ)	งบประมาณและที่มา			ตัวชี้วัด (KPI)	ผลลัพธ์ที่คาดว่าจะได้รับ	หน่วยงาน ที่รับผิดชอบ
				๒๕๖๐ (บาท)	๒๕๖๑ (บาท)	๒๕๖๒ (บาท)			
๑.	โครงการระบบการแพทย์ฉุกเฉินขององค์กรปกครองส่วนท้องถิ่น	-รักษาพยาบาลผู้ป่วย ณ จุดเกิดเหตุก่อนนำส่งสถานพยาบาล -ลดอัตราการเสียชีวิตของผู้ป่วยฉุกเฉิน	- บริหารศูนย์กู้ชีพ – กู้ภัย -จัดอาสาสมัครผู้ปฏิบัติการฉุกเฉินเบื้องต้น	๔๕๐,๐๐๐ (งบเทศบาล)	๔๕๐,๐๐๐ (งบเทศบาล)	๔๕๐,๐๐๐ (งบเทศบาล)	๗๐% ของ ประชาชน	-สามารถนำผู้ป่วย ณ จุดเกิดเหตุก่อนส่งสถานพยาบาลได้อย่างมีประสิทธิภาพ -ลดอัตราการพิการและเสียชีวิตของผู้ป่วยฉุกเฉิน -ลดค่าใช้จ่ายในการเดินทางไปรักษาพยาบาล	สป.
๒.	โครงการพัฒนาศักยภาพผู้ปฏิบัติงานระบบการแพทย์ฉุกเฉิน	-ผู้ปฏิบัติงานระบบการแพทย์ฉุกเฉิน มีความรู้ ทักษะและประสิทธิภาพในการปฏิบัติงาน	-อาสาสมัครผู้ปฏิบัติการฉุกเฉินเบื้องต้น และผู้ที่สนใจจำนวน ๓๐ คน	๕๐,๐๐๐ (งบเทศบาล)	-	-	๘๐% ของ ผู้เข้าร่วม โครงการ	-ผู้ปฏิบัติงานระบบการแพทย์ฉุกเฉิน มีความรู้ ทักษะและประสิทธิภาพในการปฏิบัติงาน	สป
๓.	โครงการติดตั้ง Application เรียกใช้บริการระบบการแพทย์ฉุกเฉิน	-เพื่อให้ประชาชนมั่นใจและเชื่อมั่นในความสามารถในการให้ความคุ้มครองความปลอดภัยต่อชีวิตและทรัพย์สิน	- เพิ่มช่องทางในการติดต่อสื่อสาร	-	๑๐๐,๐๐๐ (งบเทศบาล)	-	๘๐% ของ ประชาชน	-เพื่อให้ประชาชนมั่นใจและเชื่อมั่นในความสามารถในการให้ความคุ้มครองความปลอดภัยต่อชีวิตและทรัพย์สิน	สป.
๔.	โครงการจัดซื้อวัสดุอุปกรณ์การแพทย์ปฏิบัติงาน	-เพื่อประสิทธิภาพในการปฏิบัติงาน	วัสดุ/อุปกรณ์การปฐมพยาบาล ตามมาตรฐานของ สพฉ.	๓๐,๐๐๐ (งบเทศบาล)	-	-	๘๐% ของ ประชาชน	-เพื่อประสิทธิภาพในการปฏิบัติงาน	สป.

ยุทธศาสตร์ ที่ ๔ การพัฒนาสังคมปลอดภัย คุณภาพชีวิตที่ดี และมีศักยภาพในการแข่งขัน

ยุทธศาสตร์การพัฒนาขององค์กรปกครองส่วนท้องถิ่นในเขตจังหวัด ที่ ๔ การพัฒนาการจัดระเบียบชุมชน/สังคมและการรักษาความสงบเรียบร้อย

๒. ยุทธศาสตร์ด้านความสงบเรียบร้อยของประชาชน

๒.๓ แนวทางพัฒนา : จัดให้มีการฝึกทบทวนอาสาสมัครป้องกันภัยฝ่ายพลเรือนตามความเหมาะสม

ที่	โครงการ	วัตถุประสงค์	เป้าหมาย (ผลผลิตของโครงการ)	งบประมาณและที่มา			ตัวชี้วัด (KPI)	ผลลัพธ์ที่คาดว่าจะ ได้รับ	หน่วยงาน ที่รับผิดชอบ
				๒๕๖๐ (บาท)	๒๕๖๑ (บาท)	๒๕๖๒ (บาท)			
๑.	โครงการจัดฝึกอบรม อปพร. (หลักสูตรจัดตั้ง อปพร.)	เพื่อเสริมสร้างบุคลากรให้มีความสามารถในการแก้ปัญหาภัยพิบัติและส่งเสริมความสงบเรียบร้อย	-ฝึกอบรมทบทวน อปพร. หมู่ที่ ๑-๗ จำนวน ๕ วัน จำนวน ๗๐ กี่คน หมู่ละ ๑๐ คน	๕๐,๐๐๐ (งบเทศบาล)	๕๐,๐๐๐ (งบเทศบาล)	๕๐,๐๐๐ (งบเทศบาล)	ร้อยละ ๘๐ ของผู้เข้าร่วมโครงการ	-เพิ่มศักยภาพและความสามารถให้กับ อปพร. ในการเตรียมความพร้อมในการป้องกันและบรรเทาสาธารณภัยและการให้การช่วยเหลือประชาชน	เทศบาล/ปภ. จังหวัด
๒.	โครงการอบรมอาสาจราจรสวมหมวกนิรภัย ๑๐๐%	ลดอุบัติเหตุและอุบัติเหตุจากการจราจรบนท้องถนนให้ลดลง	-ประชาชนที่ใช้รถใช้ถนนสัญจรไปมา -อาสาสมัครในเขตเทศบาลจำนวน ๕๐ คน นร. ๓๐ คน อาสมัคร ๒๐ คน	-	๓๐,๐๐๐ (งบเทศบาล)	๓๐,๐๐๐ (งบเทศบาล)	ร้อยละ ๘๐ ของผู้เข้าร่วมโครงการ	-ลดอุบัติเหตุและอุบัติเหตุจากการจราจรบนท้องถนนให้ลดลง -ประชาชนมีความปลอดภัยในชีวิตและทรัพย์สินเพิ่มมากขึ้น	สป./กรมการขนส่งทางบก/สกว.นาสาร

ยุทธศาสตร์ ที่ ๔ การพัฒนาสังคมปลอดภัย คุณภาพชีวิตที่ดี และมีศักยภาพในการแข่งขัน

ยุทธศาสตร์การพัฒนาขององค์กรปกครองส่วนท้องถิ่นในเขตจังหวัด ที่ ๔ การพัฒนาการจัดระเบียบชุมชน/สังคมและการรักษาความสงบเรียบร้อย

๒. ยุทธศาสตร์ด้านความสงบเรียบร้อยของประชาชน

๒.๓ แนวทางพัฒนา : จัดให้มีการฝึกทบทวนอาสาสมัครป้องกันภัยฝ่ายพลเรือนตามความเหมาะสม

ที่	โครงการ	วัตถุประสงค์	เป้าหมาย (ผลผลิตของ โครงการ)	งบประมาณและที่มา			ตัวชี้วัด (KPI)	ผลลัพธ์ที่คาดว่าจะได้รับ	หน่วยงาน ที่รับผิดชอบ
				๒๕๖๐ (บาท)	๒๕๖๑ (บาท)	๒๕๖๒ (บาท)			
๓.	โครงการฝึกอบรมและรณรงค์การป้องกันไฟฟ้า	๑.ให้ผู้ดูแลป่ามีความรู้ความเข้าใจในการดูแลรักษาป่า ๒.ส่งเสริมความรู้ด้านการป้องกันไฟฟ้าแก่อาสาสมัคร	อบรมอาสาสมัครผู้ป้องกันไฟฟ้าของหมู่บ้าน หมู่ที่ ๔ และหมู่ที่ ๗ จำนวน ๔๐ คน รวมอาสาสมัคร	๓๐,๐๐๐ (งบเทศบาล)	-	๓๐,๐๐๐	ร้อยละ ๘๐ ของผู้เข้ารับการอบรม	๑.ผู้ผ่านการฝึกอบรมมีความรู้ความเข้าใจในการดูแลรักษาป่า ๒.บุคลากรมีความรู้และพร้อมแก้ปัญหาไฟฟ้า	สป./ป่าไม้จังหวัด
๔.	โครงการฝึกอบรมเครือข่ายอาสาสมัครเตือนภัยมิสเตอร์เตือนภัย	เพื่อให้ประชาชนทั่วไปและสมาชิก อปพร.มีความรู้และเข้าใจในการเตือนภัยเมื่อเกิดภัยพิบัติและสาธารณภัยต่างๆและสามารถแจ้งเหตุต่างๆให้ประชาชนได้รับทราบก่อนเกิดภัยพิบัติหรือสาธารณภัยช่วยลดความสูญเสียในชีวิตและทรัพย์สินของประชาชน	- สมาชิก อปพร. ตำบลพรุพีและประชาชนทั่วไป นักเรียน นักศึกษาในสถานศึกษา จำนวน ๓๐ คน -อปพร. ๒๐ คน -ประชาชนทั่วไป ๑๐ คน	-	๓๐,๐๐๐ (งบเทศบาล)	-	ร้อยละ ๘๐ ของผู้เข้ารับการอบรม	เพิ่มความปลอดภัยในชีวิตและทรัพย์สินของประชาชน	เทศบาล/ปภ.จังหวัด

ยุทธศาสตร์ ที่ ๔ การพัฒนาสังคมปลอดภัย คุณภาพชีวิตที่ดี และมีศักยภาพในการแข่งขัน

ยุทธศาสตร์การพัฒนาขององค์กรปกครองส่วนท้องถิ่นในเขตจังหวัด ที่ ๔ การพัฒนาการจัดระเบียบชุมชน/สังคมและการรักษาความสงบเรียบร้อย

๒. ยุทธศาสตร์ด้านความสงบเรียบร้อยของประชาชน

๒.๓ แนวทางพัฒนา : จัดให้มีการฝึกทบทวนอาสาสมัครป้องกันภัยฝ่ายพลเรือนตามความเหมาะสม

ที่	โครงการ	วัตถุประสงค์	เป้าหมาย (ผลผลิตของโครงการ)	งบประมาณและที่มา			ตัวชี้วัด (KPI)	ผลลัพธ์ที่คาดว่าจะได้รับ	หน่วยงาน ที่รับผิดชอบ
				๒๕๖๐ (บาท)	๒๕๖๑ (บาท)	๒๕๖๒ (บาท)			
๕.	โครงการจัดกิจกรรมเนื่องในวัน อปพร. แห่งชาติ	เพื่อให้ประชาชนทั่วไปและ สมาชิก อปพร.มีความเข้าใจ และมีความภาคภูมิใจใน บทบาทและหน้าที่ของความเป็น อาสาสมัคร	สมาชิก อปพร.ตำบล พรุพี จำนวน ๒๕ คน	๓๐,๐๐๐ (งบเทศบาล)	๓๐,๐๐๐ (งบเทศบาล)	๓๐,๐๐๐ (งบเทศบาล)	ร้อยละ ๑๐๐ ของผู้เข้าร่วม	-ประชาชนทั่วไปและ สมาชิก อปพร.มีความ เข้าใจ และมีความ ภาคภูมิใจในบทบาทและ หน้าที่ของความเป็น อาสาสมัครและยอมรับใน บทบาทของการเป็น อาสาสมัครที่คอย ช่วยเหลือประชาชนเมื่อ เกิดภัยพิบัติหรือสาธารณ ภัยขึ้น	สป.
๖.	โครงการฝึกทบทวน อปพร.	สมาชิก อปพร.มีความรู้และ ความเข้าใจในการปฏิบัติ หน้าที่ในการป้องกันและ บรรเทาสาธารณภัย ช่วยลด ความสูญเสียในชีวิตและ ทรัพย์สินของประชาชน	สมาชิก อปพร.ตำบลพรุ พี หมู่ที่ ๑-๗ จำนวน ๒๕ คน ระยะเวลา จำนวน ๓ วัน หมู่ละ ๓ คน เจ้าหน้าที่ ๔ คน	๓๐,๐๐๐ (งบเทศบาล)	๓๐,๐๐๐ (งบเทศบาล)	๓๐,๐๐๐ (งบเทศบาล)	ร้อยละ ๑๐๐ ของผู้ เข้า ร่วม	สมาชิก อปพร.มีความรู้ และความเข้าใจในการ ปฏิบัติหน้าที่ในการ ป้องกันและบรรเทาสา ธารณภัย ช่วยลดความสูญ เสียในชีวิตและทรัพย์สิน ของประชาชน	สป.

ยุทธศาสตร์ ที่ ๔ การพัฒนาสังคมปลอดภัย คุณภาพชีวิตที่ดี และมีศักยภาพในการแข่งขัน

ยุทธศาสตร์การพัฒนาขององค์กรปกครองส่วนท้องถิ่นในเขตจังหวัด ที่ ๔ การพัฒนาการจัดระเบียบชุมชน/สังคมและการรักษาความสงบเรียบร้อย

๒. ยุทธศาสตร์ด้านความสงบเรียบร้อยของประชาชน

๒.๓ แนวทางพัฒนา : จัดให้มีการฝึกทบทวนอาสาสมัครป้องกันภัยฝ่ายพลเรือนตามความเหมาะสม

ที่	โครงการ	วัตถุประสงค์	เป้าหมาย (ผลผลิตของ โครงการ)	งบประมาณและที่มา			ตัวชี้วัด (KPI)	ผลลัพธ์ที่คาดว่าจะได้รับ	หน่วยงาน ที่รับผิดชอบ
				๒๕๖๐ (บาท)	๒๕๖๑ (บาท)	๒๕๖๒ (บาท)			
๗.	โครงการจัดซื้อวัสดุเครื่องแต่งกาย อปพร.	เพื่อให้มีความสะดวกในการ ปฏิบัติงานด้านการป้องกัน และบรรเทาสาธารณภัย	วัสดุเครื่องแต่งกาย อปพร.ประกอบด้วย ชุดปฏิบัติงาน/เสื้อกั๊ก สะท้อนแสง/ชุด ปฏิบัติการต่างๆ อป พร. ๒๕ คน	๕๕,๐๐๐ (งบเทศบาล)	๕๕,๐๐๐ (งบเทศบาล)	๕๕,๐๐๐ (งบเทศบาล)	๑ ครั้ง	มีความสะดวกในการ ปฏิบัติงานด้านการป้องกัน และบรรเทาสาธารณภัย ช่วยลดความสูญเสียของ ผู้ปฏิบัติงาน	สป.
๘.	โครงการพัฒนาศักยภาพ อปพร.ตาม หลักสูตรต่างๆ ของกรมป้องกันและ บรรเทาสาธารณภัย	สมาชิก อปพร.มีความรู้และ ความเข้าใจในการปฏิบัติ หน้าที่ในการป้องกันและ บรรเทาสาธารณภัย ช่วยลด ความสูญเสียในชีวิตและ ทรัพย์สินของประชาชน	สมาชิก อปพร.ตำบล พรุพี จำนวน ๒๕ คน	๑๐๐,๐๐๐ (งบเทศบาล)	๑๐๐,๐๐๐ (งบเทศบาล)	๑๐๐,๐๐๐ (งบเทศบาล)	๑ ครั้ง	อปพร. มีความรู้และความ เข้าใจในการปฏิบัติหน้าที่ การป้องกันและบรรเทาสา ธารณภัย ช่วยลดความ สูญเสียในชี วิ ต แล ะ ทรัพย์สินของประชาชน	สป.

ยุทธศาสตร์ ที่ ๔ การพัฒนาสังคมปลอดภัย คุณภาพชีวิตที่ดี และมีศักยภาพในการแข่งขัน

ยุทธศาสตร์การพัฒนาขององค์กรปกครองส่วนท้องถิ่นในเขตจังหวัด ที่ ๔ การพัฒนาการจัดระเบียบชุมชน/สังคมและการรักษาความสงบเรียบร้อย

๒. ยุทธศาสตร์ด้านความสงบเรียบร้อยของประชาชน

๒.๔ แนวทางพัฒนา : จัดตั้งศูนย์บรรเทาสาธารณภัยเพื่อให้บริการประชาชนได้ตลอดเวลา

ที่	โครงการ	วัตถุประสงค์	เป้าหมาย (ผลผลิตของ โครงการ)	งบประมาณและที่มา			ตัวชี้วัด (KPI)	ผลลัพธ์ที่คาดว่าจะได้รับ	หน่วยงาน ที่รับผิดชอบ
				๒๕๖๐ (บาท)	๒๕๖๑ (บาท)	๒๕๖๒ (บาท)			
๑	โครงการรณรงค์ป้องกันและลดอุบัติเหตุ ช่วงเทศกาล	ลดอุบัติเหตุและอุบัติเหตุจากการจราจรบนท้องถนนให้ ลดลง	- ช่วงเทศกาลปีใหม่ และสงกรานต์	๒๐,๐๐๐ (งบเทศบาล)	๒๐,๐๐๐ (งบเทศบาล)	๒๐,๐๐๐ (งบเทศบาล)	๒ ครั้ง	-อุบัติเหตุและอุบัติเหตุจากการจราจรบนท้องถนน ลดลง	สป.
๒	โครงการจัดหาเครื่องมือเครื่องใช้ในการ ป้องกันและบรรเทาสาธารณภัยในเขต เทศบาล	- เพื่อเพิ่มประสิทธิภาพในการ ป้องกันและบรรเทาสาธารณ ภัยในพื้นที่เทศบาล	-วัสดุดับเพลิง/สาย ดับเพลิง/ข้อต่อต่างๆ จำนวน ๑ ชุด -วัสดุถังดับเพลิง ประจำศูนย์ อปพร. จำนวน ๖ ถัง -กระบองไฟกะพริบ ประจำศูนย์ฯ จำนวน ๖ อัน -ชุดเชือกถูงโยนทาง น้ำประจำศูนย์ จำนวน ๒ ชุด -ห่วงชูชีพไฟเบอร์ กาลสประจำศูนย์ จำนวน ๓ อัน -วัสดุอุปกรณ์ป้องกัน ไฟฟ้าประจำศูนย์ จำนวน ๓ ชุด	๒๐,๐๐๐ (งบเทศบาล) ๑๐,๒๐๐ (งบเทศบาล) ๒๐,๐๐ (งบเทศบาล) ๓,๐๐๐ (งบเทศบาล) ๖,๐๐๐ (งบเทศบาล) ๔,๕๐๐ (งบเทศบาล)	- - - - -	- - - -	ประชาชน ในพื้นที่ ร้อยละ ๗๐	- ประชาชนมั่นใจและ เชื่อมั่นถึงสมรรถนะขีด ความสามารถในการให้ ความคุ้มครองความ ปลอดภัยต่อชีวิตและ ทรัพย์สิน	สป.

ยุทธศาสตร์ ที่ ๔ การพัฒนาสังคมปลอดภัย คุณภาพชีวิตที่ดี และมีศักยภาพในการแข่งขัน

ยุทธศาสตร์การพัฒนาขององค์กรปกครองส่วนท้องถิ่นในเขตจังหวัด ที่ ๔ การพัฒนาการจัดระเบียบชุมชน/สังคมและการรักษาความสงบเรียบร้อย

๒. ยุทธศาสตร์ด้านความสงบเรียบร้อยของประชาชน

๒.๔ แนวทางพัฒนา : จัดตั้งศูนย์บรรเทาสาธารณภัยเพื่อให้บริการประชาชนได้ตลอดเวลา

ที่	โครงการ	วัตถุประสงค์	เป้าหมาย (ผลผลิตของ โครงการ)	งบประมาณและที่มา			ตัวชี้วัด (KPI)	ผลลัพธ์ที่คาดว่าจะได้รับ	หน่วยงาน ที่รับผิดชอบ
				๒๕๖๐ (บาท)	๒๕๖๑ (บาท)	๒๕๖๒ (บาท)			
๒	โครงการจัดหาเครื่องมือเครื่องใช้ในการป้องกันและบรรเทาสาธารณภัยในเขตเทศบาล	- เพื่อเพิ่มประสิทธิภาพในการป้องกันและบรรเทาสาธารณภัยในพื้นที่เทศบาล	-ครุภัณฑ์ชุดดับเพลิงพร้อมแบบผจญเพลิงในอาคารแบบมาตรฐานพร้อมเครื่องช่วยหายใจแบบอัตโนมัติชนิดสะพายหลัง จำนวน ๓ ชุด -ติดตั้งตู้เก็บถังดับเพลิงพร้อมถังดับเพลิงประจำหมู่บ้าน จำนวน ๒๐ จุด -ติดตั้งตู้เก็บถังดับเพลิงประจำเทศบาล จำนวน ๗ จุด -อุปกรณ์ตัดถ่างพร้อมอุปกรณ์ครบชุด	๑๐๐,๐๐๐ (งบเทศบาล) ๕๕,๐๐๐ (งบเทศบาล) ๒๐,๐๐๐ (งบเทศบาล) ๒๐๐,๐๐๐ (งบเทศบาล)	-	-	ประชาชนในพื้นที่ร้อยละ ๗๐	- ประชาชนมั่นใจและเชื่อมั่นถึงสมรรถนะขีดความสามารถในการให้ความคุ้มครองความปลอดภัยต่อชีวิตและทรัพย์สิน	สป.

ยุทธศาสตร์ ที่ ๔ การพัฒนาสังคมปลอดภัย คุณภาพชีวิตที่ดี และมีศักยภาพในการแข่งขัน

ยุทธศาสตร์การพัฒนาขององค์กรปกครองส่วนท้องถิ่นในเขตจังหวัด ที่ ๔ การพัฒนาการจัดระเบียบชุมชน/สังคมและการรักษาความสงบเรียบร้อย

๒. ยุทธศาสตร์ด้านความสงบเรียบร้อยของประชาชน

๒.๔ แนวทางพัฒนา : จัดตั้งศูนย์บรรเทาสาธารณภัยเพื่อให้บริการประชาชนได้ตลอดเวลา

ที่	โครงการ	วัตถุประสงค์	เป้าหมาย (ผลผลิตของ โครงการ)	งบประมาณและที่มา			ตัวชี้วัด (KPI)	ผลลัพธ์ที่คาดว่าจะได้รับ	หน่วยงาน ที่รับผิดชอบ
				๒๕๖๐ (บาท)	๒๕๖๑ (บาท)	๒๕๖๒ (บาท)			
๓.	โครงการจัดซื้อครุภัณฑ์วิทยุสื่อสารประจำศูนย์ อปพร.ทต.พรุพี	-เพื่อให้เกิดความสะดวกรวดเร็วต่อการปฏิบัติงานตามภารกิจของอปท. -เพื่อเพิ่มประสิทธิภาพในการปฏิบัติงานที่สะดวกรวดเร็วทันต่อเหตุการณ์	-จัดซื้อครุภัณฑ์วิทยุสื่อสารชนิดมือถือขนาด ๕ วัตต์ ประจำศูนย์ อปพร. จำนวน ๗ เครื่อง	๘๔,๐๐๐ (งบเทศบาล)	-	-	จำนวน ๗ เครื่อง	-เพื่อให้เกิดความสะดวกรวดเร็วต่อการปฏิบัติงานตามภารกิจของอปท. -เพื่อเพิ่มประสิทธิภาพในการปฏิบัติงานที่สะดวกรวดเร็วทันต่อเหตุการณ์	สป.
๔.	โครงการจัดซื้อครุภัณฑ์ยานพาหนะและขนส่งสำหรับงานป้องกันและบรรเทาสาธารณภัย	-เพื่อให้เกิดความสะดวกรวดเร็วต่อการปฏิบัติงานตามภารกิจขององค์กรปกครองส่วนท้องถิ่นในการป้องกันและบรรเทาสาธารณภัยต่างๆ	-รถบรรทุก (ดีเซล) ขนาด ๖ ตัน ๖ ล้อ ปริมาตรกระบอกลูกสูบ ไม่ต่ำกว่า ๖,๐๐๐ซีซี แบบบรรทุกน้ำ เอนกประสงค์ จุน้ำได้ ไม่น้อยกว่า ๖,๐๐๐ ลิตร พร้อมอุปกรณ์ จำนวน ๑ คัน	๒,๑๙๐,๐๐๐ (งบเทศบาล)	-	-	จำนวน ๑ คัน/ ร้อยละ ๗๐ ของ ประชาชน	-มีความสะดวกรวดเร็วต่อการปฏิบัติงานตามภารกิจขององค์กรปกครองส่วนท้องถิ่น	สป.

ยุทธศาสตร์ ที่ ๔ การพัฒนาสังคมปลอดภัย คุณภาพชีวิตที่ดี และมีศักยภาพในการแข่งขัน

ยุทธศาสตร์การพัฒนาขององค์กรปกครองส่วนท้องถิ่นในเขตจังหวัด ที่ ๔ การพัฒนาการจัดระเบียบชุมชน/สังคมและการรักษาความสงบเรียบร้อย

๒. ยุทธศาสตร์ด้านความสงบเรียบร้อยของประชาชน

๒.๔ แนวทางพัฒนา : จัดตั้งศูนย์บรรเทาสาธารณภัยเพื่อให้บริการประชาชนได้ตลอดเวลา

ที่	โครงการ	วัตถุประสงค์	เป้าหมาย (ผลผลิตของ โครงการ)	งบประมาณและที่มา			ตัวชี้วัด (KPI)	ผลลัพธ์ที่คาดว่าจะได้รับ	หน่วยงาน ที่รับผิดชอบ
				๒๕๖๐ (บาท)	๒๕๖๑ (บาท)	๒๕๖๒ (บาท)			
๕.	โครงการติดตั้งระบบท่อยินดับเพลิง จำนวน ๓ จุด	-เพื่อให้เกิดความสะดวกรต่อการปฏิบัติงานตามภารกิจขององค์กรปกครองส่วนท้องถิ่นในการป้องกันและบรรเทาสาธารณภัยอัคคีภัย	-ติดตั้งระบบท่อยินดับเพลิง จำนวน ๓ จุด ในพื้นที่เสี่ยงอัคคีภัย	๑๑๐,๐๐๐ (งบเทศบาล)	-	-	๘๐% ของ ประชาชน ตำบลพรุพี	-มีความสะดวกรต่อการปฏิบัติงานตามภารกิจขององค์กรปกครองส่วนท้องถิ่น	สป.
๖.	โครงการช่วยเหลือเพื่อบรรเทาสาธารณภัยพิบัติ	-เพื่อให้เกิดความสะดวกรต่อการปฏิบัติงานตามภารกิจขององค์กรปกครองส่วนท้องถิ่นมากยิ่งขึ้น	-ประชาชนในเขตตำบลพรุพีที่ได้รับภัยพิบัติ	๓๐,๐๐๐ (งบเทศบาล)	-	-	๘๐% ของ ประชาชน ตำบลพรุพี	-มีความสะดวกรต่อการปฏิบัติงานตามภารกิจขององค์กรปกครองส่วนท้องถิ่นมากยิ่งขึ้น	สป.
๗.	โครงการปรับปรุงระบบกระจายเสียงทางไกลชนิดไร้สาย (หอกระจายข่าวไร้สาย)	-เพื่อให้เกิดความสะดวกรต่อการปฏิบัติงานตามภารกิจขององค์กรปกครองส่วนท้องถิ่น และเพิ่มช่องทางการรับรู้ข้อมูลข่าวสารสถานการณ์ภัยพิบัติต่างๆในพื้นที่	ระบบกระจายเสียงทางไกลชนิดไร้สาย (หอกระจายข่าวไร้สาย) จำนวน ๗ จุด	๓๐,๐๐๐.-	-	-	ร้อยละ ๗๐ ประชาชน	-เพื่อให้เกิดความสะดวกรต่อการปฏิบัติงานตามภารกิจขององค์กรปกครองส่วนท้องถิ่น และเพิ่มช่องทางการรับรู้ข้อมูลข่าวสารสถานการณ์ภัยพิบัติต่างๆในพื้นที่	สป.

ยุทธศาสตร์ ที่ ๔ การพัฒนาสังคมปลอดภัย คุณภาพชีวิตที่ดี และมีศักยภาพในการแข่งขัน

ยุทธศาสตร์การพัฒนาขององค์กรปกครองส่วนท้องถิ่นในเขตจังหวัด ที่ ๔ การพัฒนาการจัดระเบียบชุมชน/สังคมและการรักษาความสงบเรียบร้อย

๒. ยุทธศาสตร์ด้านความสงบเรียบร้อยของประชาชน

๒.๔ แนวทางพัฒนา : จัดตั้งศูนย์บรรเทาสาธารณภัยเพื่อให้บริการประชาชนได้ตลอดเวลา

ที่	โครงการ	วัตถุประสงค์	เป้าหมาย (ผลผลิตของ โครงการ)	งบประมาณและที่มา			ตัวชี้วัด (KPI)	ผลลัพธ์ที่คาดว่าจะได้รับ	หน่วยงาน ที่รับผิดชอบ
				๒๕๖๐ (บาท)	๒๕๖๑ (บาท)	๒๕๖๒ (บาท)			
๘	โครงการจัดทำประกันภัยราชการขององค์กรปกครองส่วนท้องถิ่นภาคสมัครใจ	เพื่อลดความเสี่ยงในการเกิดอุบัติเหตุและผลกระทบต่อความเสียหายต่อชีวิตและทรัพย์สินของประชาชน	-รถยนต์ส่วนบุคคลขององค์กรปกครองส่วนท้องถิ่นที่มีลักษณะใช้งานในสถานการณ์ฉุกเฉินและหรือสถานการณ์พิเศษซึ่งมีความเสี่ยงต่อการเกิดอุบัติเหตุ	๒๕,๐๐๐ (งบเทศบาล)	๒๕,๐๐๐ (งบเทศบาล)	๒๕,๐๐๐ (งบเทศบาล)	จำนวน ๑ คัน	ลดความเสี่ยงในการเกิดอุบัติเหตุและผลกระทบต่อความเสียหายต่อชีวิตและทรัพย์สินของประชาชน	สป.

ยุทธศาสตร์ ที่ ๔ การพัฒนาสังคมปลอดภัย คุณภาพชีวิตที่ดี และมีศักยภาพในการแข่งขัน

ยุทธศาสตร์การพัฒนาขององค์กรปกครองส่วนท้องถิ่นในเขตจังหวัด ที่ ๔ การพัฒนาการจัดระเบียบชุมชน/สังคมและการรักษาความสงบเรียบร้อย

๒. ยุทธศาสตร์ด้านความสงบเรียบร้อยของประชาชน

๒.๕ แนวทางพัฒนา : บูรณาการร่วมกับหน่วยงานต่างๆ เพื่อดูแลความสงบเรียบร้อยและป้องกันปัญหาต่าง ๆ ที่เกิดขึ้นในเขตเทศบาล

ที่	โครงการ	วัตถุประสงค์	เป้าหมาย (ผลผลิตของ โครงการ)	งบประมาณและที่มา			ตัวชี้วัด	ผลลัพธ์ที่คาดว่าจะ ได้รับ	หน่วยงาน ที่รับผิดชอบ
				๒๕๖๐ (บาท)	๒๕๖๑ (บาท)	๒๕๖๒ (บาท)			
๑.	โครงการส่งเสริมและสนับสนุนการพัฒนาระบบตำรวจชุมชนสัมพันธ์	- เพื่อลดปัญหาอาชญากรรมในชุมชน - เพื่อให้ประชาชนมีส่วนร่วมในการดูแลชุมชนให้มีความปลอดภัยยิ่งขึ้น	- ชุมชนในเขตเทศบาล	-	๒๐,๐๐๐ (งบเทศบาล)	-	ร้อยละ ๘๐ ของผู้เข้าร่วมโครงการ	- ปัญหาอาชญากรรมในชุมชนลดน้อยลง - ประชาชนมีความปลอดภัยในชีวิตและทรัพย์สินมากยิ่งขึ้น	สป.
๒.	โครงการเตรียมความพร้อมป้องกันสาธารณภัย	เพื่อเตรียมความพร้อมในการป้องกันและบรรเทาสาธารณภัย -เป็นการบูรณาการการปฏิบัติงานร่วมกันระหว่างหน่วยงานที่เกี่ยวข้อง	-โครงการรณรงค์ป้องกันเด็กจมน้ำ -โครงการชุมชนเข้มแข็งรับมือภัยพิบัติโดยอาศัยชุมชนเป็นฐาน -โครงการชุมชนปลอดภัยป้องกันอัคคีภัย -โครงการฝึกซ้อมแผนป้องกันและบรรเทาสาธารณภัยประจำท้องถิ่น (อุบัติเหตุ/อุทกภัย/วาตภัย/ดินโคลนถล่ม)	๓๐,๐๐๐ (งบเทศบาล)	๓๐,๐๐๐ (งบเทศบาล)		ร้อยละ ๘๐ ของผู้เข้าร่วมโครงการ	-เพิ่มความปลอดภัยในชีวิตและทรัพย์สินของประชาชน -เพิ่มประสิทธิภาพและประสิทธิผลในการปฏิบัติงานด้านป้องกันและบรรเทาสาธารณภัยต่างๆ	เทศบาล/ปภ. จังหวัด/อปท. ช่างเคียง/มูลนิธิ และองค์กรกุศลต่างๆ

**รายละเอียดโครงการพัฒนา
แผนพัฒนาสามปี (พ.ศ.๒๕๖๐ - ๒๕๖๒)**

ยุทธศาสตร์จังหวัดที่ ๔ การพัฒนาสังคมปลอดภัย คุณภาพชีวิตที่ดี และมีศักยภาพในการแข่งขัน

-ยุทธศาสตร์การพัฒนาขององค์กรปกครองส่วนท้องถิ่นในเขตจังหวัด ที่ ๒ การพัฒนาส่งเสริมคุณภาพชีวิต

๓. ยุทธศาสตร์การพัฒนาด้านสาธารณสุข และสิ่งแวดล้อม

๓.๑ แนวทางพัฒนา : ส่งเสริมศักยภาพของกลุ่มอาสาสมัครสาธารณสุขมูลฐาน (อสม) ในการดูแลสุขภาพประชาชน

ที่	โครงการ	วัตถุประสงค์	เป้าหมาย (ผลผลิตของโครงการ)	งบประมาณและที่มา			ตัวชี้วัด (KPI)	ผลลัพธ์ที่คาดว่าจะได้รับ	หน่วยงาน ที่รับผิดชอบ
				๒๕๖๐ (บาท)	๒๕๖๑ (บาท)	๒๕๖๒ (บาท)			
๑.	อุดหนุนการดำเนินงานในการพัฒนางานสาธารณสุขมูลฐานในพื้นที่ ม.๑ - ม.๗	-เพื่อพัฒนางานสาธารณสุขมูลฐานในพื้นที่ ม.๑ - ม.๗	- จัดอบรมพัฒนาของศักยภาพของผู้นำชุมชนด้านสาธารณสุข - จัดอบรมให้ความรู้แก้ไขปัญหาสาธารณสุขในด้านต่างๆ เช่น การปฏิบัติงานการรณรงค์ , การเผยแพร่ประชาสัมพันธ์ , การบำรุงรักษา และ การซ่อมแซมวัสดุอุปกรณ์ครุภัณฑ์ ฯลฯ - จัดบริการสาธารณสุขเบื้องต้นใน ศสมช. หมู่ละ ๗,๕๐๐.-บาท	๕๒,๕๐๐	๕๒,๕๐๐	๕๒,๕๐๐	ร้อยละ ๘๐% ของประชาชนในพื้นที่ตำบลพรุพี	ประชาชนในพื้นที่ได้รับบริการด้านสาธารณสุขที่ดี	อสม/สป.

ยุทธศาสตร์จังหวัดที่ ๔ การพัฒนาสังคมปลอดภัย คุณภาพชีวิตที่ดี และมีศักยภาพในการแข่งขัน

- ยุทธศาสตร์การพัฒนาขององค์กรปกครองส่วนท้องถิ่นในเขตจังหวัด ที่ ๒ การพัฒนาส่งเสริมคุณภาพชีวิต

๓. ยุทธศาสตร์การพัฒนาด้านสังคมและคุณภาพชีวิต

๓.๓ แนวทางการพัฒนา : ส่งเสริมสนับสนุนให้มีสถานที่สาธารณะ เพื่อเป็นสถานที่ออกกำลังกาย และสถานที่พักผ่อนหย่อนใจ

ที่	โครงการ	วัตถุประสงค์	เป้าหมาย (ผลผลิตของโครงการ)	งบประมาณและที่มา			ตัวชี้วัด (KPI)	ผลลัพธ์ที่คาดว่าจะได้รับ	หน่วยงาน ที่รับผิดชอบ
				๒๕๖๐ (บาท)	๒๕๖๑ (บาท)	๒๕๖๒ (บาท)			
๑.	โครงการปรับปรุงภูมิทัศน์สวนสาธารณะภายในเขตเทศบาลตำบลพรุฬห์	- เพื่อส่งเสริมให้ประชาชนมีสุขภาพอนามัยที่ดี และมีสถานที่พักผ่อนหย่อนใจ เพื่อสุขภาพที่ดี	- หน้าสำนักงานเทศบาล - พื้นที่หมู่ที่ ๕ - พื้นที่หมู่ที่ ๖ - หน้าศูนย์ ศพด.พรุฬห์	๑๐๐,๐๐๐ (งบเทศบาล)	๑๐๐,๐๐๐ (งบเทศบาล)	๑๐๐,๐๐๐ (งบเทศบาล)	๓ แห่ง	- ประชาชนและเยาวชนในท้องถิ่นมีสุขภาพดีถ้วนหน้า	กองช่าง (แผนชุมชน)
๒.	โครงการก่อสร้างสนามกีฬาและลานออกกำลังกายมาตรฐาน	- เพื่อส่งเสริมให้ประชาชนมีสุขภาพอนามัยที่ดี และมีสถานที่พักผ่อนหย่อนใจ เพื่อสุขภาพที่ดี	- จำนวน ๒ แห่ง ม.๔ โรงเรียนราชประชานุเคราะห์ฯ ม.๗ โรงเรียนบ้านช่องช้าง	๑,๐๐๐,๐๐๐ (งบเทศบาล)	-	๑,๐๐๐,๐๐๐ (งบเทศบาล)	๒ แห่ง	ประชาชนและเยาวชนในท้องถิ่นมีสุขภาพดีถ้วนหน้า	กรมส่งเสริมการปกครอง
๓.	โครงการเดินวิ่งเทิดพระเกียรติ	- เพื่อส่งเสริมให้ประชาชนมีสุขภาพอนามัยที่ดี และมีสถานที่พักผ่อนหย่อนใจ เพื่อสุขภาพที่ดี	เยาวชน ประชาชนและผู้สูงอายุในเขตพื้นที่ตำบลพรุฬห์	๕,๐๐๐ (งบเทศบาล)	๕,๐๐๐ (งบเทศบาล)	๑๐,๐๐๐ (งบเทศบาล)	๘๐% ของ เยาวชน ประชาชน และ ผู้สูงอายุ	ประชาชนและเยาวชนในท้องถิ่นมีสุขภาพดีถ้วนหน้า	สป.

ยุทธศาสตร์จังหวัดที่ ๔ การพัฒนาสังคมปลอดภัย คุณภาพชีวิตที่ดี และมีศักยภาพในการแข่งขัน

-ยุทธศาสตร์การพัฒนาขององค์กรปกครองส่วนท้องถิ่นในเขตจังหวัด ที่ ๒ การพัฒนาส่งเสริมคุณภาพชีวิต

๓. ยุทธศาสตร์การพัฒนาด้านสังคมและคุณภาพชีวิต

๓.๓ แนวทางการพัฒนา : ส่งเสริมสนับสนุนให้มีสถานที่สาธารณะ เพื่อเป็นสถานที่ออกกำลังกาย และสถานที่พักผ่อนหย่อนใจ

ที่	โครงการ	วัตถุประสงค์	เป้าหมาย (ผลผลิตของโครงการ)	งบประมาณและที่มา			ตัวชี้วัด (KPI)	ผลลัพธ์ที่คาดว่าจะ ได้รับ	หน่วยงาน ที่รับผิดชอบ
				๒๕๖๐ (บาท)	๒๕๖๑ (บาท)	๒๕๖๒ (บาท)			
๔.	ปรับปรุง/ซ่อมแซมลานกีฬา ภายในเขตเทศบาลทุกแห่ง	เพื่อส่งเสริมให้ประชาชนมี สุขภาพอนามัยที่ดี และมี สถานที่พักผ่อนหย่อนใจ เพื่อสุขภาพที่ดี	- จำนวน ๓ แห่ง หมู่ที่ ๑ ตลาดพรุพี หมู่ที่ ๒ บ้านทุ่งท้อ หมู่ที่ ๓ บ้านอินทนิลงาม หมู่ที่ ๕ บ้านห้วยล่อง หมู่ที่ ๖ บ้านห้วยตอ หมู่ที่ ๗ บ้านช่องช้าง	๕๐,๐๐๐ (งบเทศบาล)	๒๐๐,๐๐๐ (งบเทศบาล)	๓๐๐,๐๐๐ (งบเทศบาล)	๖ แห่ง	ประชาชนมีสุขภาพ อนามัยที่ดี และมี สถานที่พักผ่อนหย่อน ใจ เพื่อสุขภาพที่ดี	สป.
๕.	โครงการก่อสร้าง/ปรับปรุง ห้องน้ำและห้องส้วมสาธารณะ ภายในเขตเทศบาล	- เพื่อยกระดับคุณภาพ ชีวิตของประชาชนใน ท้องถิ่นให้มีสุขภาพ อนามัยดีถ้วนหน้า	- จำนวน ๒ แห่ง -ให้ได้เกณฑ์มาตรฐาน	๓๐,๐๐๐ (งบเทศบาล)	๒๐๐,๐๐๐ (งบเทศบาล)	๒๐๐,๐๐๐ (งบเทศบาล)	๒ แห่ง	ประชาชนและ เยาวชนในท้องถิ่นมี สุขภาพดีถ้วนหน้า	สป.

ยุทธศาสตร์จังหวัดที่ ๔ การพัฒนาสังคมปลอดภัย คุณภาพชีวิตที่ดี และมีศักยภาพในการแข่งขัน

-ยุทธศาสตร์การพัฒนาขององค์กรปกครองส่วนท้องถิ่นในเขตจังหวัด ที่ ๒ การพัฒนาส่งเสริมคุณภาพชีวิต

๓. ยุทธศาสตร์การพัฒนาด้านสังคมและคุณภาพชีวิต

๓.๔ แนวทางการพัฒนา : จัดให้มีการรักษาความสะอาดบนท้องถนน สถานที่สาธารณะรวมทั้งการจัดเก็บขยะมูลฝอยและสิ่งปฏิกูลอย่างถูกวิธี

ที่	โครงการ	วัตถุประสงค์	เป้าหมาย (ผลผลิตของโครงการ)	งบประมาณและที่มา			ตัวชี้วัด (KPI)	ผลลัพธ์ที่คาดว่าจะได้รับ	หน่วยงาน ที่รับผิดชอบ
				๒๕๖๐ (บาท)	๒๕๖๑ (บาท)	๒๕๖๒ (บาท)			
๑.	โครงการทำหมัน/ฉีดวัคซีนป้องกันพิษสุนัขบ้าให้กับสุนัขภายในเขตเทศบาล	- เพื่อลดอัตราการเกิดของสุนัขในเขตเทศบาล - เพื่อป้องกันโรคพิษสุนัขบ้า	- จำนวน ๑,๐๐๐ ตัว/ปี	๒๐,๐๐๐ (งบเทศบาล)	๒๐,๐๐๐ (งบเทศบาล)	๒๐,๐๐๐ (งบเทศบาล)	๑ ครั้ง	- ปัญหาสุนัขจรจัดน้อยลง - ไม่เกิดโรคพิษสุนัขบ้า	สป. รพ.สต. สปสช.
๒.	โครงการจัดตั้งศูนย์วัสดุรีไซเคิลของกลุ่มอาชีพชาเล้ง /ธนาคารขยะ	- เพื่อลดปริมาณขยะในเขตเทศบาล	- จัดตั้งชมรมกลุ่มผู้หาของเก่า (ชาเล้ง) ในเขตเทศบาล - ก่อสร้างโรงเรือน แยกประเภท ขยะ - จัดกิจกรรมประกวดการจัดการขยะรีไซเคิล - หมู่ที่ ๒ โรงเรียนบูรพาพิทยาคม	- ๓๐,๐๐๐ (งบเทศบาล)	๓๐,๐๐๐ (งบเทศบาล) - -	- ๑๐๐,๐๐๐ (งบเทศบาล) -	๑ แห่ง		กองช่าง สป. (แผนชุมชน)

ยุทธศาสตร์จังหวัดที่ ๔ การพัฒนาสังคมปลอดภัย คุณภาพชีวิตที่ดี และมีศักยภาพในการแข่งขัน

-ยุทธศาสตร์การพัฒนาขององค์กรปกครองส่วนท้องถิ่นในเขตจังหวัด ที่ ๒ การพัฒนาส่งเสริมคุณภาพชีวิต

๓. ยุทธศาสตร์การพัฒนาด้านสังคมและคุณภาพชีวิต

๓.๔ แนวทางการพัฒนา : จัดให้มีการรักษาความสะอาดบนท้องถนน สถานที่สาธารณะรวมทั้งการจัดเก็บขยะมูลฝอยและสิ่งปฏิกูลอย่างถูกวิธี

ที่	โครงการ	วัตถุประสงค์	เป้าหมาย (ผลผลิตของโครงการ)	งบประมาณและที่มา			ตัวชี้วัด (KPI)	ผลลัพธ์ที่คาดว่าจะได้รับ	หน่วยงาน ที่รับผิดชอบ
				๒๕๖๐ (บาท)	๒๕๖๑ (บาท)	๒๕๖๒ (บาท)			
๓.	โครงการปรับปรุงที่ทิ้งขยะของเทศบาล	- เพื่อรักษาสภาพแวดล้อมเมืองให้สะอาดสวยงามและน่าอยู่	- ปรับปรุงที่ทิ้งขยะของเทศบาล	๑๐๐,๐๐๐ (งบเทศบาล)	-	-	๑ แห่ง	สภาพแวดล้อมเมืองมีความสะอาดสวยงามและน่าอยู่	กองช่าง (แผนชุมชน)
๔.	โครงการส่งเสริมการมีส่วนร่วมของชุมชนในการคัดแยกขยะที่ต้นทางจัดเก็บหรือแยกขยะ	-เพื่อส่งเสริมการคัดแยกขยะและการรักษาสภาพแวดล้อมให้สะอาด	- ประชาชน ม.๕, ม.๖ และ ม.๗ หมู่ละ ๓๐ คน - นักเรียน รร.ราชประชาฯ -นักเรียน รร.บ้านห้วยล่าง -นักเรียน รร.บ้านช่องช้าง โรงเรียนละ ๒๐ คน x ๓ โรงเรียน จำนวน ๖๐ คน รวม ๑๕๐ คน -ส่วนราชการต่างๆ	๓๓,๐๐๐ (งบเทศบาล)	-	-	ผู้เข้าร่วมโครงการ ๑๕๐ คน	ประชาชนมีส่วนร่วมในการคัดแยกขยะมูลฝอย	สป.
๕.	โครงการคัดแยกขยะชุมชน	- เพื่อส่งเสริมให้ประชาชนมีความรู้ความเข้าใจเกี่ยวกับผลกระทบจากขยะมูลฝอยและรวบรวมคัดแยกอย่างถูกวิธี	- ครั้วเรือในการคัดแยกขยะจำนวน ๒๐ ครั้วเรือ/หมู่บ้าน	๕,๐๐๐ (งบเทศบาล)	-	-	ร้อยละ ๘๐% ของครั้วเรือที่เข้าร่วมโครงการ	ประชาชนมีส่วนร่วมในการคัดแยกขยะมูลฝอย	สป.

ยุทธศาสตร์จังหวัดที่ ๔ การพัฒนาสังคมปลอดภัย คุณภาพชีวิตที่ดี และมีศักยภาพในการแข่งขัน

-ยุทธศาสตร์การพัฒนาขององค์กรปกครองส่วนท้องถิ่นในเขตจังหวัด ที่ ๒ การพัฒนาส่งเสริมคุณภาพชีวิต

๓. ยุทธศาสตร์การพัฒนาด้านสังคมและคุณภาพชีวิต

๓.๕ แนวทางการพัฒนา : ประสานความร่วมมือระหว่างเทศบาล ชุมชน โรงงานอุตสาหกรรม เหมืองแร่ในเขตเทศบาลตำบลพรุพี เพื่อควบคุมและแก้ปัญหามลพิษต่างๆอย่างมีระบบ

ที่	โครงการ	วัตถุประสงค์	เป้าหมาย (ผลผลิตของโครงการ)	งบประมาณและที่มา			ตัวชี้วัด (KPI)	ผลลัพธ์ที่ คาดว่าจะ ได้รับ	หน่วยงาน ที่รับผิดชอบ
				๒๕๖๐ (บาท)	๒๕๖๑ (บาท)	๒๕๖๒ (บาท)			
๑	โครงการตรวจสอบมลภาวะในเขตชุมชนรอบโรงงานอุตสาหกรรม ที่ตั้งขยะ และเหมืองแร่	- เพื่อลดปัญหา และควบคุมมลภาวะ ทางอากาศ เสียง หรือน้ำเสียให้อยู่ในเกณฑ์มาตรฐาน	- ประสานหน่วยงานที่เกี่ยวข้องในการตรวจสอบมลภาวะให้เป็นไปตามเกณฑ์ที่กำหนด - ฝึกอบรมและจัดตั้งกลุ่มเฝ้าระวังฯ จำนวน ๓๐ คน	๒๐,๐๐๐ (งบเทศบาล)	๒๐,๐๐๐ (งบเทศบาล)	๒๐,๐๐๐ (งบเทศบาล)	๓ แห่ง	- ประชาชนมีส่วนร่วมในการรักษาสุขภาพแวดล้อมให้ดีขึ้น	สป. สิ่งแวดล้อม
๒	โครงการส่งเสริมการปลูกหญ้าแฝก	- ส่งเสริมการปลูกเพื่อลดการพังทลายของดิน	- พื้นที่เสี่ยงภัยดินถล่มและน้ำกัดเซาะ ม. ๒,ม.๔ ,ม.๕,ม ๖,และม. ๗	๒๐,๐๐๐ (งบเทศบาล)	๒๐,๐๐๐ (งบเทศบาล)	๒๐,๐๐๐ (งบเทศบาล)	๕ แห่ง	- ประชาชนมีส่วนร่วมในการรักษาสุขภาพแวดล้อมให้ดีขึ้น	สป. สิ่งแวดล้อม
๓	โครงการครอบครัวปลูกป่าเฉลิมพระเกียรติ (หนึ่งครอบครัว หนึ่งป่าชุมชน)	- ส่งเสริมให้ประชาชนเข้ามามีส่วนร่วมในการปลูกดูแลรักษาป่าชุมชน - ปลูกป่าทดแทนป่าที่ถูกทำลาย	- หนึ่งครอบครัว หนึ่งป่าชุมชน - ปลูกป่าทดแทนปีละ ๒๐๐ ต้น	๒๐,๐๐๐ (งบเทศบาล)	๒๐,๐๐๐ (งบเทศบาล)	๒๐,๐๐๐ (งบเทศบาล)	๑ แห่ง	- ประชาชนมีส่วนร่วมในการรักษาสุขภาพแวดล้อมให้ดีขึ้น	สป. สิ่งแวดล้อม

ยุทธศาสตร์จังหวัดที่ ๔ การพัฒนาสังคมปลอดภัย คุณภาพชีวิตที่ดี และมีศักยภาพในการแข่งขัน

-ยุทธศาสตร์การพัฒนาขององค์กรปกครองส่วนท้องถิ่นในเขตจังหวัด ที่ ๒ การพัฒนาส่งเสริมคุณภาพชีวิต

๓. ยุทธศาสตร์การพัฒนาด้านสังคมและคุณภาพชีวิต

๓.๖ แนวทางการพัฒนา : ส่งเสริมสนับสนุนด้านการกีฬาทุกประเภท ทุกระดับ และรณรงค์ให้ประชาชนใส่ใจด้านสุขภาพ พลานามัยของตนเองโดยการออกกำลังกายเพื่อสุขภาพ

ที่	โครงการ	วัตถุประสงค์	เป้าหมาย (ผลผลิตของโครงการ)	งบประมาณและที่มา			ตัวชี้วัด (KPI)	ผลลัพธ์ที่คาดว่าจะได้รับ	หน่วยงาน ที่รับผิดชอบ
				๒๕๖๐ (บาท)	๒๕๖๑ (บาท)	๒๕๖๒ (บาท)			
๑.	โครงการแข่งขันกีฬา ระหว่างหน่วยงาน	- เพื่อส่งเสริมเด็ก เยาวชน ประชาชน ผู้บริหาร สมาชิกสภา และพนักงานได้ ออกกำลังกายด้วยการเล่นกีฬา ใช้เวลาให้ เกิดประโยชน์ ห่างไกลยาเสพติด ลด ปัญหาช่องว่างระหว่างวัย สร้างความรัก ความสามัคคีภายในหมู่คณะ	- เข้าร่วมการแข่งขันกีฬา ฟุตบอล อปท.คัพ -สังกัดกีฬากรีฑาเข้าแข่งขันทั้ง ภายในและภายนอกเทศบาล	๕๐,๐๐๐ (งบเทศบาล)	๕๐,๐๐๐ (งบเทศบาล)	๕๐,๐๐๐ (งบเทศบาล)	๕๐ คน	- เด็ก เยาวชน ประชาชน ข้าราชการใน ท้องถิ่น ได้ออก กำลังกายโดยการ เล่นกีฬาและมี สุขภาพดี	กองการศึกษา
๒.	โครงการแข่งขันกีฬา ประจำปีเทศบาล	- เพื่อส่งเสริมให้เด็กเยาวชนและ ประชาชนได้ออกกำลังกายด้วยการเล่น กีฬาและนันทนาการใช้เวลาว่างให้เกิด ประโยชน์ห่างไกลยาเสพติด -เพื่อสร้างความสัมพันธ์ระหว่างเด็ก เยาวชน ประชาชน ผู้บริหาร สมาชิกสภา เทศบาล และพนักงานเทศบาล ตลอดจน กลุ่มองค์กรต่างๆ	- จัดแข่งกีฬาประจำปีภายใน เทศบาล ๑ ครั้ง/ปี	๑๐๐,๐๐๐ (งบเทศบาล)	๑๐๐,๐๐๐ (งบเทศบาล)	๑๐๐,๐๐๐ (งบเทศบาล)	ผู้เข้าร่วม	- เด็ก เยาวชน ประชาชน ข้าราชการใน ท้องถิ่น ได้ออก กำลังกายโดยการ เล่นกีฬาและมี สุขภาพดี	กองการศึกษา

ยุทธศาสตร์จังหวัดที่ ๔ การพัฒนาสังคมปลอดภัย คุณภาพชีวิตที่ดี และมีศักยภาพในการแข่งขัน

-ยุทธศาสตร์การพัฒนาขององค์กรปกครองส่วนท้องถิ่นในเขตจังหวัด ที่ ๒ การพัฒนาส่งเสริมคุณภาพชีวิต

๓. ยุทธศาสตร์การพัฒนาด้านสังคมและคุณภาพชีวิต

๓.๖ แนวทางการพัฒนา : ส่งเสริมสนับสนุนด้านการกีฬาทุกประเภท ทุกระดับ และรณรงค์ให้ประชาชนใส่ใจด้านสุขภาพ พลานามัยของตนเองโดยการออกกำลังกายเพื่อสุขภาพ

ที่	โครงการ	วัตถุประสงค์	เป้าหมาย (ผลผลิตของโครงการ)	งบประมาณและที่มา			ตัวชี้วัด (KPI)	ผลลัพธ์ที่คาดว่าจะได้รับ	หน่วยงาน ที่รับผิดชอบ
				๒๕๖๐ (บาท)	๒๕๖๑ (บาท)	๒๕๖๒ (บาท)			
๓.	โครงการจัดการแข่งขันกีฬาฟุตซอล – ควนศรีเกมส์	-เพื่อส่งเสริมคุณภาพชีวิตของเยาวชนและประชาชนในท้องถิ่น -เพื่อสร้างความสามัคคีให้แก่ประชาชน ๒ ตำบล -เพื่อส่งเสริมให้เด็กเยาวชนและประชาชนใช้เวลาว่างให้เป็นประโยชน์ห่างไกลยาเสพติด มีสุขภาพร่างกายที่ดี	- ทีมนักกีฬาในเขตพื้นที่เทศบาล ตำบลพยุห์พื้นที่กีฬาศูนย์พัฒนาเด็กเล็กทั้ง ๒ ศูนย์ คณะครู คณะผู้บริหาร สมาชิกสภา พนักงานเทศบาล จำนวน ๕๐๐ คน	๑๐๐,๐๐๐ (งบเทศบาล)	๑๐๐,๐๐๐ (งบเทศบาล)	๑๐๐,๐๐๐ (งบเทศบาล)	ผู้เข้าร่วม ๕๐๐ คน	- เด็ก เยาวชน ประชาชน เข้าร่วมในท้องถิ่น ได้ออกกำลังกายโดยการ เล่นกีฬาและมีสุขภาพดี	กองการศึกษา

รายละเอียดโครงการพัฒนา
แผนพัฒนาสามปี (พ.ศ.๒๕๖๐ - ๒๕๖๒)

ยุทธศาสตร์จังหวัดที่ ๓ การเชื่อมโยงเส้นทางคมนาคมและศูนย์โลจิสติกส์ (Logistics Hub)

-ยุทธศาสตร์การพัฒนาขององค์กรปกครองส่วนท้องถิ่นในเขตจังหวัด ที่ ๑ การพัฒนาโครงสร้างพื้นฐาน

๔. ยุทธศาสตร์การพัฒนาด้านโครงสร้างพื้นฐานสาธารณูปโภค สาธารณูปการและการคมนาคม

๔.๑ แนวทางการพัฒนา : สนับสนุนงบประมาณ เพื่อพัฒนาศักยภาพด้านสาธารณูปโภค สาธารณูปการ และด้านคมนาคมโดยมุ่งเน้นการก่อสร้างเพื่อการคมนาคมที่ถาวร

ที่	โครงการ	วัตถุประสงค์	เป้าหมาย (ผลผลิตของโครงการ)	งบประมาณและที่มา			ตัวชี้วัด (KPI)	ผลลัพธ์ที่คาดว่าจะได้รับ	หน่วยงาน ที่ รับผิดชอบ
				๒๕๖๐ (บาท)	๒๕๖๑ (บาท)	๒๕๖๒ (บาท)			
๑	โครงการก่อสร้างถนน แอสฟัลท์-ติกคอนกรีต	- เพื่อให้การสัญจรไปมาสะดวกและปลอดภัย - เพื่อรองรับการจราจรในเขตชุมชนที่แออัดให้ขยายตัวมากยิ่งขึ้น	-ก่อสร้างถนนลาดยาง ดังนี้ ๑ .สายทาง ถนนคลองพรง หมู่ที่ ๒ ,หมู่ที่ ๓ ต.พรุพี-หมู่ที่ ๒ ต.คลองปราบ กว้าง ๕ ม. ยาว ๒,๕๐๐ ม.หนา ๐.๐๕ ม.จุดเริ่ม ๔๗P=๐๕๓๗๔๕๕ UTM=๐๙๖๓๓๐๙' สิ้นสุด ๔๗P=๐๕๓๗๔๖๓ UTM=๐๙๖๕๗๓๔	๑๑,๐๐๐,๐๐๐ (งบ อบจ./เทศบาล.)	-	-	ประชาชน นร้อยละ ๒๐	- ประชาชนได้รับความสะดวกและปลอดภัยในการสัญจรไปมา	กองช่าง/ อบจ. (แผนชุมชน)

ยุทธศาสตร์จังหวัดที่ ๓ การเชื่อมโยงเส้นทางคมนาคมและศูนย์โลจิสติกส์ (Logistics Hub)

-ยุทธศาสตร์การพัฒนาขององค์กรปกครองส่วนท้องถิ่นในเขตจังหวัด ที่ ๑ การพัฒนาโครงสร้างพื้นฐาน

๔. ยุทธศาสตร์การพัฒนาด้านโครงสร้างพื้นฐานสาธารณูปโภค สาธารณูปการและการคมนาคม

๔.๑ แนวทางการพัฒนา : สนับสนุนงบประมาณ เพื่อพัฒนาศักยภาพด้านสาธารณูปโภค สาธารณูปการ และด้านคมนาคมโดยมุ่งเน้นการก่อสร้างเพื่อการคมนาคมที่ถาวร

ที่	โครงการ	วัตถุประสงค์	เป้าหมาย (ผลผลิตของโครงการ)	งบประมาณและที่มา			ตัวชี้วัด (KPI)	ผลลัพธ์ที่คาดว่าจะ ได้รับ	หน่วยงาน ที่ รับผิดชอบ
				๒๕๖๐ (บาท)	๒๕๖๑ (บาท)	๒๕๖๒ (บาท)			
	โครงการก่อสร้างถนน แอสฟัลท์- ติกคอนกรีต	- เพื่อให้การสัญจรไปมาสะดวก และปลอดภัย - เพื่อรองรับการจราจรในเขตชุมชน ที่แออัดให้ขยายตัวมากยิ่งขึ้น	๒. สายประจักษ์ทิศ ความมีด หมู่ที่ ๔ - ต.คลองปราบ กว้าง ๕ ม. ยาว ๑,๗๐๐ ม. หนา ๐.๐๕ ม. จุดเริ่ม ๔๗P=๐๕๓๙๓๓๖ UTM=๐๙๖๕๐๖๐ สิ้นสุด ๔๗P=๐๕๓๘๓๕๙ UTM=๐๙๖๕๕๕๘	-	๒,๗๒๐,๐๐๐ (งบ อบจ./ เทศบาล)	-	ประชาชน ร้อยละ ๒๐	- ประชาชนได้รับ ความสะดวก และปลอดภัยในการ สัญจรไปมา	กองช่าง (แผนชุมชน)
			๓.. ฟอรอด-ยายจวน หมู่ที่ ๓ กว้าง๕.๐๐ เมตร ความ ยาว ๓๐๐ เมตร หนา ๐.๐๕ เมตร จุดเริ่ม ๔๗P=๐๕๓๗๖๙๘ UTM=๐๙๖๓๓๑๕ สิ้นสุด ๔๗P=๐๕๓๗๔๖๖ UTM=๐๙๖๓๓๕๖	๑,๑๐๐,๐๐๐. (งบ อบจ./ เทศบาล)	-	-	ประชาชน ร้อยละ ๒๐	-ประชาชนได้รับความ สะดวกและปลอดภัยใน การสัญจรไปมา	กองช่าง (แผนชุมชน)

ยุทธศาสตร์จังหวัดที่ ๓ การเชื่อมโยงเส้นทางคมนาคมและศูนย์โลจิสติกส์ (Logistics Hub)

-ยุทธศาสตร์การพัฒนาขององค์กรปกครองส่วนท้องถิ่นในเขตจังหวัด ที่ ๑ การพัฒนาโครงสร้างพื้นฐาน

๔. ยุทธศาสตร์การพัฒนาด้านโครงสร้างพื้นฐานสาธารณูปโภค สาธารณูปการและการคมนาคม

๔.๑ แนวทางการพัฒนา : สนับสนุนงบประมาณ เพื่อพัฒนาศักยภาพด้านสาธารณูปโภค สาธารณูปการ และด้านคมนาคมโดยมุ่งเน้นการก่อสร้างเพื่อการคมนาคมที่ถาวร

ที่	โครงการ	วัตถุประสงค์	เป้าหมาย (ผลผลิตของโครงการ)	งบประมาณและที่มา			ตัวชี้วัด (KPI)	ผลลัพธ์ที่คาดว่าจะได้รับ	หน่วยงาน ที่รับผิดชอบ
				๒๕๖๐ (บาท)	๒๕๖๑ (บาท)	๒๕๖๒ (บาท)			
	โครงการก่อสร้างถนน แอสฟัลท์- ติกคอนกรีต	- เพื่อให้การสัญจรไปมา สะดวกและปลอดภัย - เพื่อรองรับการจราจรในเขต ชุมชน ที่แออัดให้ขยายตัวมาก ยิ่งขึ้น	๔. ซอยอ่าวเจริญ หมู่ที่ ๔ บ้านคลองหินแทน กว้าง ๕.๐๐ เมตร ความยาว ๓๐๐.๐๐ เมตร หนา ๐.๐๕ ม. จุดเริ่ม๔๗P=๐๕๔๒๔๓๔ UTM=๐๙๖๓๓๙๔ สิ้นสุด ๔๗P=๐๕๔๒๔๒๐ UTM=๐๙๖๓๒๑๑๗	-	๔๘๐,๐๐๐.- (งบเทศบาล)	-	ประชาชน ร้อยละ ๒๐	- ประชาชนได้รับ ความสะดวก และปลอดภัยใน การสัญจรไปมา	กองช่าง (แผนชุมชน)
			๕. ซอยบ้านคลองหินแทน หมู่ที่ ๔ กว้าง ๕.๐๐ เมตร ความยาว ๑,๕๐๐ ม. หนา ๐.๐๕ เมตร จุดเริ่ม ๔๗P=๐๕๔๐๘๑๑๗ UTM=๐๙๖๓๑๖๕ สิ้นสุด ๔๗P=๐๕๓๒๑๕๕ UTM=๐๙๖๓๓๓๒	๒,๔๐๐,๐๐๐.- (งบเทศบาล)	-	ประชาชน ร้อยละ ๒๐	- ประชาชนได้รับ ความสะดวก และปลอดภัยใน การสัญจรไปมา	กองช่าง (แผนชุมชน)	
			๖. ถนนจุฬารักษ์ แปลง ๑ หมู่ที่ ๗ บ้านช่องช้างกว้าง ๕.๐๐ เมตร ความยาว ๑,๒๐๐ เมตร หนา ๐.๐๕ ม.จุดเริ่ม ๔๗P=๐๕๔๓๗๑๔ UTM=๐๙๖๒๑๔๑ สิ้นสุด ๔๗P=๐๕๔๔๑๒๓ UTM=๐๙๖๑๙๘๘	-	๑,๙๒๐,๐๐๐ (งบเทศบาล)	-	ประชาชน ร้อยละ ๒๐	- ประชาชนได้รับ ความสะดวก และปลอดภัยใน การสัญจรไปมา	กองช่าง (แผนชุมชน)

จังหวัดที่ ๓ การเชื่อมโยงเส้นทางคมนาคมและศูนย์โลจิสติกส์ (Logistics Hub)

-ยุทธศาสตร์การพัฒนาขององค์การปกครองส่วนท้องถิ่นในเขตจังหวัด ที่ ๑ การพัฒนาโครงสร้างพื้นฐาน

๔. ยุทธศาสตร์การพัฒนาด้านโครงสร้างพื้นฐานสาธารณูปโภค สาธารณูปการและการคมนาคม

๔.๑ แนวทางการพัฒนา : สนับสนุนงบประมาณ เพื่อพัฒนาศักยภาพด้าน

สาธารณูปโภค สาธารณูปการ และด้านคมนาคมโดยมุ่งเน้นการก่อสร้างเพื่อการคมนาคมที่ถาวร

ที่	โครงการ	วัตถุประสงค์	เป้าหมาย (ผลผลิตของโครงการ)	งบประมาณและที่มา			ตัวชี้วัด (KPI)	ผลลัพธ์ที่คาดว่าจะได้รับ	หน่วยงาน ที่รับผิดชอบ
				๒๕๖๐ (บาท)	๒๕๖๑ (บาท)	๒๕๖๒ (บาท)			
	โครงการก่อสร้างถนน แอสฟัลท์ติกคอนกรีต	- เพื่อให้การสัญจรไปมาสะดวกและปลอดภัย - เพื่อรองรับการจราจรในเขตชุมชนที่แออัดให้ขยายตัวมากยิ่งขึ้น	๗. ซอยหลัง ร.ร พรุพี ม.๒,ม.๓ หัวสะพานจีน (สันติสุข) กว้าง ๕ ม. ความยาว ๘๐๐ ม. หนา ๐.๐๕ ม. จุดเริ่ม ๔๓P=๐๕๓๗๘๑๘ UTM=๐๙๖๒๒๓๓๓ สิ้นสุด ๔๓P=๐๕๓๘๕๑๑ UTM=๐๙๖๒๘๔๕	๑,๒๘๐,๐๐๐.- (งบเทศบาล)	-	-	ประชาชนร้อยละ ๒๐	- ประชาชนได้รับความสะดวกและปลอดภัยในการสัญจรไปมา	กองช่าง (แผนชุมชน)
			๘. ซอยประชาอุทิศ ม.๓-ม.๒ คลองปราบ กว้าง ๕ ม. ยาว ๑,๒๐๐ ม. หนา ๐.๐๕ ม.จุดเริ่ม ๔๓P=๐๕๓๘๗๒๙ UTM=๐๙๖๔๘๙๓๓ สิ้นสุด ๔๓P=๐๕๓๘๕๕๔ UTM=๐๙๖๕๓๓๐	-	๑,๙๒๐,๐๐๐. (งบเทศบาล)	-	ประชาชนร้อยละ ๒๐	- ประชาชนได้รับความสะดวกและปลอดภัยในการสัญจรไปมา	กองช่าง (แผนชุมชน)

ยุทธศาสตร์จังหวัดที่ ๓ การเชื่อมโยงเส้นทางคมนาคมและศูนย์โลจิสติกส์ (Logistics Hub)

-ยุทธศาสตร์การพัฒนาขององค์กรปกครองส่วนท้องถิ่นในเขตจังหวัด ที่ ๑ การพัฒนาโครงสร้างพื้นฐาน

๔. ยุทธศาสตร์การพัฒนาด้านโครงสร้างพื้นฐานสาธารณูปโภค สาธารณูปการและการคมนาคม

๔.๑ แนวทางการพัฒนา : สนับสนุนงบประมาณ เพื่อพัฒนาศักยภาพด้าน

สาธารณูปโภค สาธารณูปการ และด้านคมนาคมโดยมุ่งเน้นการก่อสร้างเพื่อการคมนาคมที่ถาวร

ที่	โครงการ	วัตถุประสงค์	เป้าหมาย (ผลผลิตของโครงการ)	งบประมาณและที่มา			ตัวชี้วัด (KPI)	ผลลัพธ์ที่คาดว่าจะได้รับ	หน่วยงาน ที่รับผิดชอบ
				๒๕๖๐ (บาท)	๒๕๖๑ (บาท)	๒๕๖๒ (บาท)			
	โครงการก่อสร้างถนน แอสฟัลท์ติกคอนกรีต	- เพื่อให้การสัญจรไปมาสะดวกและปลอดภัย - เพื่อรองรับการจราจรในเขตชุมชนที่แออัดให้ขยายตัวมากยิ่งขึ้น	๙. ซอยอินทนนงามฝั่งออก ม.๓ กว้าง ๕ ม. ยาว ๑,๗๓๐ ม. หนา ๐.๐๕ ม. จุดเริ่ม ๔๗P=๐๕๓๗๔๓๔ UTM=๐๙๖๓๒๙๙ สิ้นสุด ๔๗P=๐๕๓๗๕๖๒ UTM=๐๙๖๔๗๙๙	๒,๗๖๘,๐๐๐.- (งบเทศบาล)	-	-	ประชาชนร้อยละ ๒๐	- ประชาชนได้รับความสะดวกและปลอดภัยในการสัญจรไปมา	กองช่าง (แผนชุมชน)
			๑๐. ซอยโชคชัยม.๓ กว้าง ๕ ม. ความยาว ๓๐๐ ม. หนา ๐.๐๕ ม. จุดเริ่ม ๔๗P=๐๕๓๘๕๓๙ UTM=๐๖๙๔๐๘๘ สิ้นสุด ๔๗P=๐๕๓๘๗๔๘ UTM=๐๙๖๔๐๓๗	๔๘๐,๐๐๐.- (งบเทศบาล)	-	-	ประชาชนร้อยละ ๒๐	- ประชาชนได้รับความสะดวกและปลอดภัยในการสัญจรไปมา	กองช่าง (แผนชุมชน)

ยุทธศาสตร์จังหวัดที่ ๓ การเชื่อมโยงเส้นทางคมนาคมและศูนย์โลจิสติกส์ (Logistics Hub)

-ยุทธศาสตร์การพัฒนาขององค์กรปกครองส่วนท้องถิ่นในเขตจังหวัด ที่ ๑ การพัฒนาโครงสร้างพื้นฐาน

๔. ยุทธศาสตร์การพัฒนาด้านโครงสร้างพื้นฐานสาธารณูปโภค สาธารณูปการและการคมนาคม

๔.๑ แนวทางการพัฒนา : สนับสนุนงบประมาณ เพื่อพัฒนาศักยภาพด้านสาธารณูปโภค สาธารณูปการ และด้านคมนาคม โดยมุ่งเน้นการก่อสร้างเพื่อการคมนาคมที่ถาวร

ที่	โครงการ	วัตถุประสงค์	เป้าหมาย (ผลผลิตของโครงการ)	งบประมาณและที่มา			ตัวชี้วัด (KPI)	ผลลัพธ์ที่คาดว่าจะ ได้รับ	หน่วยงาน ที่ รับผิดชอบ
				๒๕๖๐ (บาท)	๒๕๖๑ (บาท)	๒๕๖๒ (บาท)			
๒	โครงการก่อสร้างถนนคอนกรีตเสริมเหล็ก (คสล) เขต ๑	- เพื่อให้การสัญจรไปมาสะดวกและปลอดภัย - เพื่อรองรับการจราจรในเขตชุมชนที่แออัดให้ขยายตัวมากยิ่งขึ้น	- ก่อสร้างถนนคสล. ในพื้นที่ หมู่ที่ ๑ หมู่ที่ ๒ และหมู่ที่ ๕ ๒. สายขอยสุขสมบูรณ์ หมู่ที่ ๕ กว้าง ๕ ม. ยาว ๔๐๐ ม. หน้า ๐.๑๕ ม. จุดเริ่ม ๔๓P=๐๕๓๙๙๐๑ UTM =๐๙๕๘๘๓๒ สิ้นสุด ๔๓P=๐๕๓๙๙๒๑ UTM =๐๙๕๕๒๓๖	-	๑,๐๔๐,๐๐๐	-	ประชาชน ร้อยละ ๒๐	- ประชาชนได้รับความสะดวกและปลอดภัยในการสัญจรไปมา	กองช่าง (แผนชุมชน)

ยุทธศาสตร์จังหวัดที่ ๓ การเชื่อมโยงเส้นทางคมนาคมและศูนย์โลจิสติกส์ (Logistics Hub)

-ยุทธศาสตร์การพัฒนาขององค์กรปกครองส่วนท้องถิ่นในเขตจังหวัด ที่ ๑ การพัฒนาโครงสร้างพื้นฐาน

๔. ยุทธศาสตร์การพัฒนาด้านโครงสร้างพื้นฐานสาธารณูปโภค สาธารณูปการและการคมนาคม

๔.๑ แนวทางการพัฒนา : สนับสนุนงบประมาณ เพื่อพัฒนาศักยภาพด้านสาธารณูปโภค สาธารณูปการ และด้านคมนาคม โดยมุ่งเน้นการก่อสร้างเพื่อการคมนาคมที่ถาวร

ที่	โครงการ	วัตถุประสงค์	เป้าหมาย (ผลผลิตของโครงการ)	งบประมาณและที่มา			ตัวชี้วัด (KPI)	ผลลัพธ์ที่คาดว่าจะได้รับ	หน่วยงาน ที่ รับผิดชอบ
				๒๕๖๐ (บาท)	๒๕๖๑ (บาท)	๒๕๖๒ (บาท)			
	โครงการก่อสร้างถนนคอนกรีตเสริมเหล็ก (คสล) เขต ๑	- เพื่อให้การสัญจรไปมาสะดวกและปลอดภัย - เพื่อรองรับการจราจรในเขตชุมชนที่แออัดให้ขยายตัวมากยิ่งขึ้น	๓. สายขอยไปรษณีย์ฯ หมู่ที่ ๑ กว้าง ๔ ม. ยาว ๘๐๐ ม. หนา ๐.๑๕ ม. จุดเริ่ม ๔๗P=๐๕๓๗๘๕๑ UTM =๐๙๖๑๑๖๐ สิ้นสุด ๔๗P=๐๕๓๘๐๘๒ UTM =๐๙๖๑๔๑๐	๑,๖๖๔,๐๐๐ (งบเทศบาล)	-	-	ประชาชน ร้อยละ ๒๐	- ประชาชนได้รับความสะดวกและปลอดภัยในการสัญจรไปมา	กองช่าง (แผนชุมชน)
			๔. สายขอยเกาะแก้ว หมู่ที่ ๕ กว้าง ๔ เมตรยาว ๒๐๐ หนา ๐.๑๕ ม. จุดเริ่ม ๔๗P=๐๕๓๗๖๔๕ UTM =๐๙๕๕๒๙๗ สิ้นสุด ๔๗P=๐๕๓๗๘๗๐ UTM =๐๙๕๕๒๑๘	-	-	๔๑๖,๐๐๐ (งบเทศบาล)	ประชาชน ร้อยละ ๒๐	- ประชาชนได้รับความสะดวกและปลอดภัยในการสัญจรไปมา	กองช่าง (แผนชุมชน)

ยุทธศาสตร์จังหวัดที่ ๓ การเชื่อมโยงเส้นทางคมนาคมและศูนย์โลจิสติกส์ (Logistics Hub)

-ยุทธศาสตร์การพัฒนาขององค์กรปกครองส่วนท้องถิ่นในเขตจังหวัด ที่ ๑ การพัฒนาโครงสร้างพื้นฐาน

๔. ยุทธศาสตร์การพัฒนาด้านโครงสร้างพื้นฐานสาธารณูปโภค สาธารณูปการและการคมนาคม

๔.๑ แนวทางการพัฒนา : สนับสนุนงบประมาณ เพื่อพัฒนาศักยภาพด้านสาธารณูปโภค สาธารณูปการ และด้านคมนาคม โดยมุ่งเน้นการก่อสร้างเพื่อการคมนาคมที่ถาวร

ที่	โครงการ	วัตถุประสงค์	เป้าหมาย (ผลผลิตของโครงการ)	งบประมาณและที่มา			ตัวชี้วัด (KPI)	ผลลัพธ์ที่คาดว่าจะ ได้รับ	หน่วยงาน ที่รับผิดชอบ
				๒๕๖๐ (บาท)	๒๕๖๑ (บาท)	๒๕๖๒ (บาท)			
	โครงการก่อสร้างถนนคอนกรีตเสริมเหล็ก (คสล) เขต ๑	- เพื่อให้การสัญจรไปมาสะดวกและปลอดภัย - เพื่อรองรับการจราจรในเขตชุมชนที่แออัดให้ขยายตัวมากยิ่งขึ้น	- ก่อสร้างถนน คสล. ในพื้นที่ หมู่ที่ ๑ หมู่ที่ ๒ และหมู่ที่ ๕ ๕. ซอยเตาถ่าน หมู่ที่ ๑ กว้าง ๔ ม. ยาว ๒๐๐ ม. หนา ๐.๑๕ ม. จุดเริ่ม ๔๗P=๐๕๓๙๐๑๑ UTM=๐๙๖๒๔๓๔ สิ้นสุด ๔๗P=๐๕๓๘๙๖๕ UTM=๐๙๖๒๔๙๒ ๖. ซอย ป.ปลา หมู่ที่ ๒ กว้าง ๒.๕ ม. ยาว ๓๐๐ ม. หนา ๐.๑๕ ม. จุดเริ่ม ๔๗P=๐๕๓๗๔๓๒ UTM=๐๙๖๑๘๔๓ สิ้นสุด ๔๗P=๐๕๓๗๔๐๙ UTM=๐๙๖๑๕๘๕	๔๑๖,๐๐๐.- (งบเทศบาล)	-	-	ประชาชน ร้อยละ ๒๐	- ประชาชนได้รับความสะดวกและปลอดภัยในการสัญจรไปมา	กองช่าง (แผนชุมชน)
				-	๓๙๐,๐๐๐.-	-	ประชาชน ร้อยละ ๒๐	- ประชาชนได้รับความสะดวกและปลอดภัยในการสัญจรไปมา	กองช่าง (แผนชุมชน)

ยุทธศาสตร์จังหวัดที่ ๓ การเชื่อมโยงเส้นทางคมนาคมและศูนย์โลจิสติกส์ (Logistics Hub)

-ยุทธศาสตร์การพัฒนาขององค์กรปกครองส่วนท้องถิ่นในเขตจังหวัด ที่ ๑ การพัฒนาโครงสร้างพื้นฐาน

๔. ยุทธศาสตร์การพัฒนาด้านโครงสร้างพื้นฐานสาธารณูปโภค สาธารณูปการและการคมนาคม

๔.๑ แนวทางการพัฒนา : สนับสนุนงบประมาณ เพื่อพัฒนาศักยภาพด้านสาธารณูปโภค สาธารณูปการ และด้านคมนาคม โดยมุ่งเน้นการก่อสร้างเพื่อการคมนาคมที่ถาวร

ที่	โครงการ	วัตถุประสงค์	เป้าหมาย (ผลผลิตของโครงการ)	งบประมาณและที่มา			ตัวชี้วัด (KPI)	ผลลัพธ์ที่คาดว่าจะได้รับ	หน่วยงาน ที่รับผิดชอบ
				๒๕๖๐ (บาท)	๒๕๖๑ (บาท)	๒๕๖๒ (บาท)			
	โครงการก่อสร้างถนนคอนกรีตเสริมเหล็ก (คสล) เขต ๑	- เพื่อให้การสัญจรไปมาสะดวกและปลอดภัย - เพื่อรองรับการจราจรในเขตชุมชนที่แออัดให้ขยายตัวมากยิ่งขึ้น	๙. ก่อสร้างถนนน้ำล้น ม.๒ กว้าง ๔ ม. ยาว ๓๐๐ ม. หนา ๐.๑๕ ม.จุดเริ่ม ๔๗P=๐๕๓๓๒๔๘ UTM=๐๙๖๓๙๔๗ ลี้นสุด ๔๗P=๐๕๓๓๐๗๐ UTM=๐๙๖๔๐๐๐	-	๖๖๐,๐๐๐.- (งบเทศบาล)	-	ประชาชน ร้อยละ ๒๐	- ประชาชนได้รับความสะดวกและปลอดภัยในการสัญจรไปมา	กองช่าง (แผนชุมชน)
			๑๐. ก่อสร้างถนนคอนกรีตหลังป้ายคลองสุญ - ถนนเอเชีย ๔๑ หมู่ที่ ๕ กว้าง ๕.๐๐ เมตร ยาว ๑,๕๐๐ เมตร หนา ๐.๑๕ ม. จุดเริ่ม ๔๗P=๐๕๓๙๔๔๐ UTM=๐๙๕๘๔๑๔ ลี้นสุด ๔๗P=๐๕๓๗๒๓๖ UTM=๐๙๕๘๓๙๘	๖,๐๐๐,๐๐๐. (งบเทศบาล)	-	-	ประชาชน ร้อยละ ๒๐	- ประชาชนได้รับความสะดวกและปลอดภัยในการสัญจรไปมา	กองช่าง (แผนชุมชน)

ยุทธศาสตร์จังหวัดที่ ๓ การเชื่อมโยงเส้นทางคมนาคมและศูนย์โลจิสติกส์ (Logistics Hub)

-ยุทธศาสตร์การพัฒนาขององค์กรปกครองส่วนท้องถิ่นในเขตจังหวัด ที่ ๑ การพัฒนาโครงสร้างพื้นฐาน

๔. ยุทธศาสตร์การพัฒนาด้านโครงสร้างพื้นฐานสาธารณูปโภค สาธารณูปการและการคมนาคม

๔.๑ แนวทางการพัฒนา : สนับสนุนงบประมาณ เพื่อพัฒนาศักยภาพด้านสาธารณูปโภค สาธารณูปการ และด้านคมนาคม โดยมุ่งเน้นการก่อสร้างเพื่อการคมนาคมที่ถาวร

ที่	โครงการ	วัตถุประสงค์	เป้าหมาย (ผลผลิตของโครงการ)	งบประมาณและที่มา			ตัวชี้วัด (KPI)	ผลลัพธ์ที่คาดว่าจะ ได้รับ	หน่วยงาน ที่รับผิดชอบ
				๒๕๖๐ (บาท)	๒๕๖๑ (บาท)	๒๕๖๒ (บาท)			
๓	โครงการก่อสร้างถนนคอนกรีตเสริมเหล็ก (คสล) เขต ๒	- เพื่อให้การสัญจรไปมาสะดวกและปลอดภัย - เพื่อรองรับการจราจรในเขตชุมชนที่แออัดให้ขยายตัวมากยิ่งขึ้น	-ก่อสร้างถนนคสล.ในพื้นที่ หมู่ที่ ๓ หมู่ที่ ๔ หมู่ที่ ๖ และหมู่ที่ ๗ ๑๑. ก่อสร้างถนนคอนกรีตจากถนนเอเชีย ๔๑ – หนองGRAMข้าง หมู่ที่ ๕ ปี กว้าง ๘ ม. ยาว ๒๐๐๐ ม. หนา ๐.๑๕ ม. จุดเริ่ม ๔๗P=๐๕๓๗๒๒๙ UTM=๐๙๕๕๙๑๒ สิ้นสุด ๔๗P=๐๕๓๗๖๓๓ UTM=๐๙๕๕๙๔๑	-	๘,๓๒๐,๐๐๐. (งบเทศบาล)	-	ประชาชน ร้อยละ ๒๐	- ประชาชนได้รับความสะดวกและปลอดภัยในการสัญจรไปมา	กองช่าง (แผนชุมชน)
			๑. สายซอยตายน หมู่ที่ ๗ กว้าง ๔ ม. ยาว ๒๐๐ ม. หนา ๐.๑๕ ม. จุดเริ่ม ๔๗P=๐๕๔๔๓๘๐ UTM=๐๙๖๓๔๐๒ สิ้นสุด ๔๗P=๐๕๔๔๐๙๗ UTM=๐๙๖๓๕๕๙	-	๔๑๖,๐๐๐.- (งบเทศบาล)	-	ประชาชน ร้อยละ ๒๐	- ประชาชนได้รับความสะดวกและปลอดภัยในการสัญจรไปมา	กองช่าง (แผนชุมชน)

ยุทธศาสตร์จังหวัดที่ ๓ การเชื่อมโยงเส้นทางคมนาคมและศูนย์โลจิสติกส์ (Logistics Hub)

-ยุทธศาสตร์การพัฒนาขององค์กรปกครองส่วนท้องถิ่นในเขตจังหวัด ที่ ๑ การพัฒนาโครงสร้างพื้นฐาน

๔. ยุทธศาสตร์การพัฒนาด้านโครงสร้างพื้นฐานสาธารณูปโภค สาธารณูปการและการคมนาคม

๔.๑ แนวทางการพัฒนา : สนับสนุนงบประมาณ เพื่อพัฒนาศักยภาพด้านสาธารณูปโภค สาธารณูปการ และด้านคมนาคม โดยมุ่งเน้นการก่อสร้างเพื่อการคมนาคมที่ถาวร

ที่	โครงการ	วัตถุประสงค์	เป้าหมาย (ผลผลิตของโครงการ)	งบประมาณและที่มา			ตัวชี้วัด (KPI)	ผลลัพธ์ที่คาดว่าจะได้รับ	หน่วยงาน ที่รับผิดชอบ
				๒๕๖๐ (บาท)	๒๕๖๑ (บาท)	๒๕๖๒ (บาท)			
	โครงการก่อสร้างถนนคอนกรีตเสริมเหล็ก (คสล) เขต ๒	- เพื่อให้การสัญจรไปมาสะดวกและปลอดภัย - เพื่อรองรับการจราจรในเขตชุมชนที่แออัดให้ขยายตัวมากยิ่งขึ้น	๒. สายซอยประปา หมู่ที่ ๗ กว้าง ๔ ม. ยาว ๘๐๐ ม. หนา ๐.๑๕ ม.จุดเริ่ม ๔๗P=๐๕๔๔๔๒๔ UTM=๐๙๖๔๒๙๙ สิ้นสุด ๔๗P=๐๕๔๕๑๒๒ UTM=๐๙๖๔๒๖๐	-	-	๑,๖๖๔,๐๐๐.- (งบเทศบาล)	ประชาชน ร้อยละ ๒๐	- ประชาชนได้รับความสะดวกและปลอดภัยในการสัญจรไปมา	กองช่าง (แผนชุมชน)
			๓. สายซอยเกาะไทร – ซอยพ้อเข้ม หมู่ที่ ๓ กว้าง ๔ ม. ยาว ๗๐๐ ม. หนา ๐.๑๕ ม. จุดเริ่ม ๔๗P=๐๕๓๗๘๐๖ UTM=๐๙๖๓๓๗๗ สิ้นสุด ๔๗P=๐๕๓๘๔๕๓ UTM=๐๙๖๓๐๗๔	-	๑,๔๕๖,๐๐๐. (งบเทศบาล)	-	ประชาชน ร้อยละ ๒	- ประชาชนได้รับความสะดวกและปลอดภัยในการสัญจรไปมา	กองช่าง (แผนชุมชน)

ยุทธศาสตร์จังหวัดที่ ๓ การเชื่อมโยงเส้นทางคมนาคมและศูนย์โลจิสติกส์ (Logistics Hub)

-ยุทธศาสตร์การพัฒนาขององค์กรปกครองส่วนท้องถิ่นในเขตจังหวัด ที่ ๑ การพัฒนาโครงสร้างพื้นฐาน

๔. ยุทธศาสตร์การพัฒนาด้านโครงสร้างพื้นฐานสาธารณูปโภค สาธารณูปการและการคมนาคม

๔.๑ แนวทางการพัฒนา : สนับสนุนงบประมาณ เพื่อพัฒนาศักยภาพด้านสาธารณูปโภค สาธารณูปการ และด้านคมนาคม โดยมุ่งเน้นการก่อสร้างเพื่อการคมนาคมที่ถาวร

ที่	โครงการ	วัตถุประสงค์	เป้าหมาย (ผลผลิตของโครงการ)	งบประมาณและที่มา			ตัวชี้วัด (KPI)	ผลลัพธ์ที่คาดว่าจะ ได้รับ	หน่วยงาน ที่รับผิดชอบ
				๒๕๖๐ (บาท)	๒๕๖๑ (บาท)	๒๕๖๒ (บาท)			
	โครงการก่อสร้างถนนคอนกรีตเสริมเหล็ก (คสล) เขต ๒	- เพื่อให้การสัญจรไปมาสะดวกและปลอดภัย - เพื่อรองรับการจราจรในเขตชุมชนที่แออัดให้ขยายตัวมากยิ่งขึ้น	๔. สายซอยเขาคอก หมู่ที่ ๗ กว้าง ๔ ม. ยาว ๔๐๐ ม. หนา ๐.๑๕ ม. (เป็นตอนๆ) จุดเริ่ม ๔๗P=๐๕๔๓๒๘๖ UTM=๐๙๖๑๗๔๖ สิ้นสุด ๔๗P=๐๕๔๓๑๙๕ UTM=๐๙๖๑๙๔๒	๘๓๒,๐๐๐.- (งบเทศบาล)	-	-	ประชาชนร้อยละ ๒๐	- ประชาชนได้รับความสะดวกและปลอดภัยในการสัญจรไปมา	กองช่าง (แผนชุมชน)
			๕. ซอยอินทนิพนามฝั่ง ตะวันออก หมู่ที่ ๓ กว้าง ๕.๐๐ เมตร ความยาว ๑,๗๓๐ เมตร หนา ๐.๑๕ เมตร จุดเริ่ม ๔๗P=๐๕๓๘๔๘๔ UTM=๐๙๖๒๘๔๐ สิ้นสุด ๔๗P=๐๕๓๗๘๒๖ UTM=๐๙๖๒๒๒๕	๔,๔๙๘,๐๐๐.- (งบเทศบาล)	-	-	ประชาชนร้อยละ ๒๐	- ประชาชนได้รับความสะดวกและปลอดภัยในการสัญจรไปมา	กองช่าง (แผนชุมชน)

ยุทธศาสตร์จังหวัดที่ ๓ การเชื่อมโยงเส้นทางคมนาคมและศูนย์โลจิสติกส์ (Logistics Hub)

-ยุทธศาสตร์การพัฒนาขององค์กรปกครองส่วนท้องถิ่นในเขตจังหวัด ที่ ๑ การพัฒนาโครงสร้างพื้นฐาน

๔. ยุทธศาสตร์การพัฒนาด้านโครงสร้างพื้นฐานสาธารณูปโภค สาธารณูปการและการคมนาคม

๔.๑ แนวทางการพัฒนา : สนับสนุนงบประมาณ เพื่อพัฒนาศักยภาพด้านสาธารณูปโภค สาธารณูปการ และด้านคมนาคม โดยมุ่งเน้นการก่อสร้างเพื่อการคมนาคมที่ถาวร

ที่	โครงการ	วัตถุประสงค์	เป้าหมาย (ผลผลิตของโครงการ)	งบประมาณและที่มา			ตัวชี้วัด (KPI)	ผลลัพธ์ที่คาดว่าจะ ได้รับ	หน่วยงาน ที่รับผิดชอบ
				๒๕๖๐ (บาท)	๒๕๖๑ (บาท)	๒๕๖๒ (บาท)			
	โครงการก่อสร้างถนนคอนกรีตเสริมเหล็ก (คสล) เขต ๒	<ul style="list-style-type: none"> - เพื่อให้การสัญจรไปมาสะดวกและปลอดภัย - เพื่อรองรับการจราจรในเขตชุมชนที่แออัดให้ขยายตัวมากยิ่งขึ้น 	<ul style="list-style-type: none"> - ก่อสร้างถนน คสล. ในพื้นที่ หมู่ที่ ๓ หมู่ที่ ๔ หมู่ที่ ๖ และหมู่ที่ ๗ ดังนี้ <p>๖. ซอยโชคชัย หมู่ที่ ๓ กว้าง ๕.๐๐ เมตร ความยาว ๓๐๐.๐๐ เมตร หนา ๐.๑๕ เมตร จุดเริ่ม ๔๗P=๐๕๓๘๕๓๐ UTM=๐๙๖๔๐๗๘ สิ้นสุด ๔๗P=๐๕๓๘๘๓๘ UTM=๐๙๖๓๙๙๙</p> <p>๗. สายซอยเคียนพิง หมู่ที่ ๗ กว้าง ๔ ม. ยาว ๔๐๐ ม. หนา ๐.๑๕ ม. (เป็นตอนๆ) จุดเริ่ม ๔๗P=๐๕๔๓๔๔๔ UTM=๐๙๖๑๖๘๑ สิ้นสุด ๔๗P=๐๕๔๓๒๖๓ UTM=๐๙๖๑๓๗๖</p>	-	๗๘๐,๐๐๐.- (งบเทศบาล)	-	ประชาชน ร้อยละ ๒๐	- ประชาชนได้รับความสะดวกและปลอดภัยในการสัญจรไปมา	กองช่าง (แผนชุมชน)
				-	๘๓๒,๐๐๐.- (งบเทศบาล)	-	ประชาชน ร้อยละ ๒๐	- ประชาชนได้รับความสะดวกและปลอดภัยในการสัญจรไปมา	กองช่าง (แผนชุมชน)

ยุทธศาสตร์จังหวัดที่ ๓ การเชื่อมโยงเส้นทางคมนาคมและศูนย์โลจิสติกส์ (Logistics Hub)

-ยุทธศาสตร์การพัฒนาขององค์กรปกครองส่วนท้องถิ่นในเขตจังหวัด ที่ ๑ การพัฒนาโครงสร้างพื้นฐาน

๔. ยุทธศาสตร์การพัฒนาด้านโครงสร้างพื้นฐานสาธารณูปโภค สาธารณูปการและการคมนาคม

๔.๑ แนวทางการพัฒนา : สนับสนุนงบประมาณ เพื่อพัฒนาศักยภาพด้านสาธารณูปโภค สาธารณูปการ และด้านคมนาคม โดยมุ่งเน้นการก่อสร้างเพื่อการคมนาคมที่ถาวร

ที่	โครงการ	วัตถุประสงค์	เป้าหมาย (ผลผลิตของโครงการ)	งบประมาณและที่มา			ตัวชี้วัด (KPI)	ผลลัพธ์ที่คาดว่าจะ ได้รับ	หน่วยงาน ที่รับผิดชอบ	
				๒๕๖๐ (บาท)	๒๕๖๑ (บาท)	๒๕๖๒ (บาท)				
	โครงการก่อสร้างถนนคอนกรีตเสริมเหล็ก (คสล) เขต ๒	- เพื่อให้การสัญจรไปมาสะดวกและปลอดภัย - เพื่อรองรับการจราจรในเขตชุมชนที่แออัดให้ขยายตัวมากยิ่งขึ้น	๘.สายซอยยวนฝั่ง หมู่ที่ ๗ กว้าง ๔ ม. ยาว ๔๐๐ ม. หนา ๐.๑๕ ม. จุดเริ่ม ๔๗P=๐๕๔๔๗๙๙ UTM=๐๙๖๑๓๖๔๐ สิ้นสุด ๔๗P=๐๕๔๕๐๕๒ UTM=๐๙๖๓๕๘๗	-	๘๓๒,๐๐๐.- (งบเทศบาล)	-	ประชาชน ร้อยละ ๒๐	- ประชาชนได้รับความสะดวกและปลอดภัยในการสัญจรไปมา	กองช่าง (แผนชุมชน)	
			๙. ถนนลำเลียงผลผลิต หมู่ที่ ๔ กว้าง ๑ ม. ยาว ๕๐๐ ม. หนา ๐.๑๐ ม. จุดเริ่ม ๔๗P=๐๕๔๑๖๑๓ UTM=๐๙๖๒๓๑๑ สิ้นสุด ๔๗P=๐๕๔๑๖๓๖ UTM=๐๙๖๒๑๖๕	-	-	๘๓๒,๐๐๐.- (งบเทศบาล)	๒๐	ประชาชน ร้อยละ ๒๐	- ประชาชนได้รับความสะดวกและปลอดภัยในการสัญจรไปมา	กองช่าง (แผนชุมชน)
			๑๐.ถนนลำเลียงผลผลิต หมู่ที่ ๗ กว้าง ๑ ม. ยาว ๑๐๐ ม. หนา ๐.๑๐ ม. จุดเริ่ม ๔๗P=๐๕๔๔๘๓๕ UTM=๐๙๖๔๐๒๘ สิ้นสุด ๔๗P=๐๕๔๕๖๘๕ UTM=๐๙๖๓๙๖๖	-	๒๖๐,๐๐๐.- (งบเทศบาล)	-	๒๐	ประชาชน ร้อยละ ๒๐	- ประชาชนได้รับความสะดวกและปลอดภัยในการสัญจรไปมา	กองช่าง (แผนชุมชน)

ยุทธศาสตร์จังหวัดที่ ๓ การเชื่อมโยงเส้นทางคมนาคมและศูนย์โลจิสติกส์ (Logistics Hub)

-ยุทธศาสตร์การพัฒนาขององค์กรปกครองส่วนท้องถิ่นในเขตจังหวัด ที่ ๑ การพัฒนาโครงสร้างพื้นฐาน

๔. ยุทธศาสตร์การพัฒนาด้านโครงสร้างพื้นฐานสาธารณูปโภค สาธารณูปการและการคมนาคม

๔.๑ แนวทางการพัฒนา : สนับสนุนงบประมาณ เพื่อพัฒนาศักยภาพด้านสาธารณูปโภค สาธารณูปการ และด้านคมนาคม โดยมุ่งเน้นการก่อสร้างเพื่อการคมนาคมที่ถาวร

ที่	โครงการ	วัตถุประสงค์	เป้าหมาย (ผลผลิตของโครงการ)	งบประมาณและที่มา			ตัวชี้วัด (KPI)	ผลลัพธ์ที่คาดว่าจะ ได้รับ	หน่วยงาน ที่รับผิดชอบ
				๒๕๖๐ (บาท)	๒๕๖๑ (บาท)	๒๕๖๒ (บาท)			
	โครงการก่อสร้างถนนคอนกรีตเสริมเหล็ก (คสล) เขต ๒	- เพื่อให้การสัญจรไปมาสะดวกและปลอดภัย - เพื่อรองรับการจราจรในเขตชุมชนที่แออัดให้ขยายตัวมากยิ่งขึ้น	๑๑. ถนนคลองหินแท่น ม.๔ กว้าง ๔ ม. ยาว ๔๐๐ ม. หนา ๐.๑๕ ม. จุดเริ่ม ๔๗P=๐๕๔๐๘๑๗ UTM=๐๙๖๓๑๖๐ สิ้นสุด ๔๗P=๐๕๔๒๑๕๕ UTM=๐๙๖๓๓๓๒	๘๓๒,๐๐๐.- (งบเทศบาล)	-	-	ประชาชน ร้อยละ ๒๐	- ประชาชนได้รับความสะดวกและปลอดภัยในการสัญจรไปมา	กองช่าง (แผนชุมชน)
			๑๒. ถนนซอยราษฎร์ร่วมใจ (เกษตร ๒) หมู่ที่ ๖ กว้าง ๔ ม. ยาว ๑,๕๐๐ ม.หนา ๐.๑๕ ม. จุดเริ่ม ๔๗P=๐๕๓๙๒๖๐ UTM=๐๙๖๐๓๒๕ สิ้นสุด ๔๗P=๐๕๔๐๒๒๐ UTM=๐๙๖๐๐๓๙	-	๓,๑๒๐,๐๐๐ (งบเทศบาล)	-	ประชาชน ร้อยละ ๒๐	- ประชาชนได้รับความสะดวกและปลอดภัยในการสัญจรไปมา	กองช่าง (แผนชุมชน)

ยุทธศาสตร์จังหวัดที่ ๓ การเชื่อมโยงเส้นทางคมนาคมและศูนย์โลจิสติกส์ (Logistics Hub)

-ยุทธศาสตร์การพัฒนาขององค์กรปกครองส่วนท้องถิ่นในเขตจังหวัด ที่ ๑ การพัฒนาโครงสร้างพื้นฐาน

๔. ยุทธศาสตร์การพัฒนาด้านโครงสร้างพื้นฐานสาธารณูปโภค สาธารณูปการและการคมนาคม

๔.๑ แนวทางการพัฒนา : สนับสนุนงบประมาณ เพื่อพัฒนาศักยภาพด้านสาธารณูปโภค สาธารณูปการ และด้านคมนาคม โดยมุ่งเน้นการก่อสร้างเพื่อการคมนาคมที่ถาวร

ที่	โครงการ	วัตถุประสงค์	เป้าหมาย (ผลผลิตของโครงการ)	งบประมาณและที่มา			ตัวชี้วัด (KPI)	ผลลัพธ์ที่คาดว่าจะได้รับ	หน่วยงาน ที่รับผิดชอบ
				๒๕๖๐ (บาท)	๒๕๖๑ (บาท)	๒๕๖๒ (บาท)			
	โครงการก่อสร้างถนนคอนกรีตเสริมเหล็ก (คสล) เขต ๒	- เพื่อให้การสัญจรไปมาสะดวกและปลอดภัย - เพื่อรองรับการจราจรในเขตชุมชนที่แออัดให้ขยายตัวมากยิ่งขึ้น	๑๓. ก่อสร้างถนนคอนกรีตถนนสายคลองหินแทน ม.๔ กว้าง ๕ ม. ยาว ๑,๕๐๐ ม. หนา ๐.๑๕ ม จุดเริ่ม ๔๗P=๐๕๔๐๘๑๗ UTM=๐๙๖๓๑๖๕ สิ้นสุด ๔๗P=๐๕๔๒๑๕๕ UTM=๐๙๖๓๓๓๒	๓,๙๐๐,๐๐๐. (งบเทศบาล)	-	-	ประชาชนร้อยละ ๒๐	- ประชาชนได้รับความสะดวกและปลอดภัยในการสัญจรไปมา	กองช่าง (แผนชุมชน)
			๑๔. ก่อสร้างถนนคอนกรีตเกษตร ๑ หมู่ที่ ๖ กว้าง ๕ ม. ยาว ๔๕๐ ม. หนา ๐.๑๕ ม.	-	๑,๑๗๐,๐๐๐. (งบเทศบาล)	-	ประชาชนร้อยละ ๒๐	- ประชาชนได้รับความสะดวกและปลอดภัยในการสัญจรไปมา	กองช่าง (แผนชุมชน)

ยุทธศาสตร์จังหวัดที่ ๓ การเชื่อมโยงเส้นทางคมนาคมและศูนย์โลจิสติกส์ (Logistics Hub)

-ยุทธศาสตร์การพัฒนาขององค์กรปกครองส่วนท้องถิ่นในเขตจังหวัด ที่ ๑ การพัฒนาโครงสร้างพื้นฐาน

๔. ยุทธศาสตร์การพัฒนาด้านโครงสร้างพื้นฐานสาธารณูปโภค สาธารณูปการและการคมนาคม

๔.๑ แนวทางการพัฒนา : สนับสนุนงบประมาณ เพื่อพัฒนาศักยภาพด้านสาธารณูปโภค สาธารณูปการ และด้านคมนาคม โดยมุ่งเน้นการก่อสร้างเพื่อการคมนาคมที่ถาวร

ที่	โครงการ	วัตถุประสงค์	เป้าหมาย (ผลผลิตของโครงการ)	งบประมาณและที่มา			ตัวชี้วัด (KPI)	ผลลัพธ์ที่คาดว่าจะได้รับ	หน่วยงาน ที่รับผิดชอบ
				๒๕๖๐ (บาท)	๒๕๖๑ (บาท)	๒๕๖๒ (บาท)			
๓.	โครงการก่อสร้างศาลาที่พักผู้โดยสาร	- เพื่อให้การสัญจรไปมาสะดวกและปลอดภัย	- ก่อสร้างที่พักผู้โดยสาร ในแหล่งชุมชน จำนวน ๓ แห่ง - ก่อสร้างศาลาที่พักผู้โดยสารบริเวณตลาดนัดสี่แยกพรุฬห์ ถนนเอเชีย ๔๑ หมู่ที่ ๒	๓๐๐,๐๐๐ (งบเทศบาล)	๑๐๐,๐๐๐ (งบเทศบาล)	๑๐๐,๐๐๐ (งบเทศบาล)	๓ หลัง ประชาชนร้อยละ ๕๐	- ประชาชนได้รับความสะดวกในการเดินทางสัญจรไปมา มีที่พักจอดรถโดยสาร	กองช่าง หลวง/กองช่าง แขวงการทาง

ยุทธศาสตร์จังหวัดที่ ๓ การเชื่อมโยงเส้นทางคมนาคมและศูนย์โลจิสติกส์ (Logistics Hub)

-ยุทธศาสตร์การพัฒนาขององค์กรปกครองส่วนท้องถิ่นในเขตจังหวัด ที่ ๑ การพัฒนาโครงสร้างพื้นฐาน

๔. ยุทธศาสตร์การพัฒนาด้านโครงสร้างพื้นฐาน

๔.๒ แนวทางการพัฒนา : ดำเนินการด้านโครงสร้างพื้นฐานด้านคมนาคมบุกเบิกถนนปรับปรุง ซ่อมแซม ให้มีความพร้อมในการใช้งานได้ตลอดเวลา รวมถึงการวางระบบการระบายน้ำตามความเหมาะสมของสภาพพื้นที่

ที่	โครงการ	วัตถุประสงค์	เป้าหมาย (ผลผลิตของโครงการ)	งบประมาณและที่มา			ตัวชี้วัด (KPI)	ผลลัพธ์ที่คาดว่าจะได้รับ	หน่วยงาน ที่รับผิดชอบ
				๒๕๖๐ (บาท)	๒๕๖๑ (บาท)	๒๕๖๒ (บาท)			
๑	โครงการก่อสร้างถนนบุกเบิก เขต ๑	- เพื่อความสะดวกในการขนส่งผลผลิตทางการเกษตร	- ก่อสร้างถนนบุกเบิกในพื้นที่หมู่ที่ ๑ หมู่ที่ ๒ และหมู่ที่ ๕ ๑. สายเลียบบางรถไฟ - หมู่ ๑ พรุพี , ตำบลคลองปราบ หมู่ที่ ๓ กว้าง ๖ ม. ยาว ๔,๐๐๐ ม. จุดเริ่ม ๔๗P=๐๕๓๙๒๒๒ UTM=๐๙๖๓๐๔๖ สิ้นสุด ๔๗P=๐๕๓๙๒๙๑ UTM=๐๙๖๔๔๕๐	-	๑,๘๐๐,๐๐๐. (งบเทศบาล)	-	ประชาชน ร้อยละ ๓๐	- ประชาชนได้รับความสะดวกและเพิ่มมูลค่าให้กับผลิตผล	กองช่าง (แผนชุมชน)
			๒. สายซอยเกตุกาญจน์ หมู่ที่ ๕ กว้าง ๔ ม. ยาว ๑,๐๐๐ ม. จุดเริ่ม ๔๗P=๐๕๓๙๑๖๓ UTM=๐๙๖๓๐๔๖๒ สิ้นสุด ๔๗P=๐๕๓๙๑๖๙ UTM=๐๙๖๐๘๗๑	-	-	๓๐๐,๐๐๐ (งบเทศบาล)	ประชาชน ร้อยละ ๓๐	- ประชาชนได้รับความสะดวกและเพิ่มมูลค่าให้กับผลิตผล	กองช่าง (แผนชุมชน)

ยุทธศาสตร์จังหวัดที่ ๓ การเชื่อมโยงเส้นทางคมนาคมและศูนย์โลจิสติกส์ (Logistics Hub)

-ยุทธศาสตร์การพัฒนาขององค์กรปกครองส่วนท้องถิ่นในเขตจังหวัด ที่ ๑ การพัฒนาโครงสร้างพื้นฐาน

๔. ยุทธศาสตร์การพัฒนาด้านโครงสร้างพื้นฐาน

๔.๒ แนวทางการพัฒนา : ดำเนินการด้านโครงสร้างพื้นฐานด้านคมนาคมบุกเบิกถนนปรับปรุง ซ่อมแซม ให้มีความพร้อมในการใช้งานได้ตลอดเวลา รวมถึงการวางระบบการระบายน้ำตามความเหมาะสมของสภาพพื้นที่

ที่	โครงการ	วัตถุประสงค์	เป้าหมาย (ผลผลิตของโครงการ)	งบประมาณและที่มา			ตัวชี้วัด (KPI)	ผลลัพธ์ที่คาดว่าจะได้รับ	หน่วยงาน ที่รับผิดชอบ
				๒๕๖๐ (บาท)	๒๕๖๑ (บาท)	๒๕๖๒ (บาท)			
	โครงการก่อสร้างถนนบุกเบิก เขต ๑	- เพื่อความสะดวกในการขนส่งผลผลิตทางการเกษตร	๓. ก่อสร้างถนนน้ำล้นคลองพรหม หมู่ที่ ๒ กว้าง ๕ เมตร ยาว ๗๐๐ ม. จุดเริ่ม ๔๓P=๐๕๓๔๒๒๒ UTM=๐๙๖๒๗๑๙ สิ้นสุด ๔๓P=๐๕๓๗๘๒๖ UTM=๐๙๖๒๒๒๕	-	๒๖๒,๕๐๐.- (งบเทศบาล)	-	ประชาชน ร้อยละ ๓๐	- ประชาชนได้รับความสะดวกและเพิ่มมูลค่าให้กับผลิตผล	กองช่าง (แผนชุมชน)
			๔. ซอยทางเข้าหนองกรมข้างหมู่ที่ ๕ กว้าง ๖ ม. ยาว ๑๕๐๐ ม. จุดเริ่ม ๔๓P=๐๕๓๗๒๒๔ UTM=๐๙๖๐๔๖๕ สิ้นสุด ๔๓P=๐๕๓๗๖๗๗ UTM=๐๙๕๙๙๓๓	-	๖๗๕,๐๐๐.- (งบเทศบาล)	-	ประชาชน ร้อยละ ๓๐	- ประชาชนได้รับความสะดวกและเพิ่มมูลค่าให้กับผลิตผล	กองช่าง (แผนชุมชน)
			๕. บุกเบิกถนน ม.๑ ซอยโรจรม (ศูนย์ถ่ายทอด) จุดเริ่ม ๔๓P=๐๕๓๘๙๑๕ UTM=๐๙๖๒๔๔๔ สิ้นสุด ๔๓P=๐๕๓๘๙๒๘ UTM=๐๙๖๒๗๖๑	-	๑๐๐,๐๐๐ (งบเทศบาล)	-	ประชาชน ร้อยละ ๓๐	- ประชาชนได้รับความสะดวกและเพิ่มมูลค่าให้กับผลิตผล	กองช่าง (แผนชุมชน)

ยุทธศาสตร์จังหวัดที่ ๓ การเชื่อมโยงเส้นทางคมนาคมและศูนย์โลจิสติกส์ (Logistics Hub)

-ยุทธศาสตร์การพัฒนาขององค์กรปกครองส่วนท้องถิ่นในเขตจังหวัด ที่ ๑ การพัฒนาโครงสร้างพื้นฐาน

๔. ยุทธศาสตร์การพัฒนาด้านโครงสร้างพื้นฐาน

๔.๒ แนวทางการพัฒนา : ดำเนินการด้านโครงสร้างพื้นฐานด้านคมนาคมบุกเบิกถนนปรับปรุง ซ่อมแซม ให้มีความพร้อมในการใช้งานได้ตลอดเวลา รวมถึงการวางระบบการระบายน้ำตามความเหมาะสมของสภาพพื้นที่

ที่	โครงการ	วัตถุประสงค์	เป้าหมาย (ผลผลิตของโครงการ)	งบประมาณและที่มา			ตัวชี้วัด (KPI)	ผลลัพธ์ที่คาดว่าจะได้รับ	หน่วยงาน ที่รับผิดชอบ
				๒๕๖๐ (บาท)	๒๕๖๑ (บาท)	๒๕๖๒ (บาท)			
๒	โครงการก่อสร้างถนนบุกเบิก เขต ๒	- เพื่อความสะดวกในการขนส่ง ผลผลิตทางการเกษตร เพื่อรองรับการจราจรในเขตชุมชน	- ก่อสร้างถนนบุกเบิกในพื้นที่ หมู่ที่ ๓ หมู่ที่ ๔ หมู่ที่ ๖ และหมู่ ที่ ๗ ๑. สายอ่าวเจริญ - ถ้ำเกาะ หมู่ที่ ๓ กว้าง ๖ ม. ยาว ๑,๕๐๐ ม. จุดเริ่ม ๔๗P=๐๕๓๐๓๔๗ UTM =๐๙๖๔๑๘๐ สิ้นสุด ๔๗P=๐๕๔๑๘๕๕ UTM =๐๙๖๔๒๓๑	-	๖๗๕,๐๐๐.- (งบเทศบาล)	-	ประชาชน ร้อยละ ๓๐	- ประชาชนได้รับความ สะดวก และเพิ่มมูลค่าให้กับ ผลิตผลทางการเกษตร และที่ดิน	กองช่าง (แผนชุมชน)
			๒. สายซอยพ่อประ หมู่ที่ ๓ กว้าง ๖ ม. ยาว ๓๐๐ ม. จุด เริ่ม ๔๗P=๐๕๓๘๑๔๙ UTM =๐๙๖๓๗๗๖ สิ้นสุด ๔๗P=๐๕๓๘๒๕๓ UTM =๐๙๖๓๘๗๔	-	๑๓๕,๐๐๐.- (งบเทศบาล)	-	ประชาชน ร้อยละ ๓๐	- ประชาชนได้รับความ สะดวก และเพิ่มมูลค่าให้กับ ผลิตผลทางการเกษตร และที่ดิน	กองช่าง (แผนชุมชน)
			๓. สายแปลงจุฬารักษ์ ๒ - ยวนฝั่ง หมู่ที่ ๗ กว้าง ๖ ม. ยาว ๒,๐๐๐ ม. จุดเริ่ม ๔๗P=๐๕๔๔๗๓๙ UTM =๐๙๖๓๖๔๔ สิ้นสุด ๔๗P=๐๕๔๕๖๓๙ UTM =๐๙๖๓๕๘๑	-	๙๐๐,๐๐๐.- (งบเทศบาล)	-	ประชาชน ร้อยละ ๓๐	- ประชาชนได้รับความ สะดวก และเพิ่มมูลค่าให้กับ ผลิตผลทางการเกษตร และที่ดิน	กองช่าง (แผนชุมชน)

ยุทธศาสตร์จังหวัดที่ ๓ การเชื่อมโยงเส้นทางคมนาคมและศูนย์โลจิสติกส์ (Logistics Hub)

-ยุทธศาสตร์การพัฒนาขององค์กรปกครองส่วนท้องถิ่นในเขตจังหวัด ที่ ๑ การพัฒนาโครงสร้างพื้นฐาน

๔. ยุทธศาสตร์การพัฒนาด้านโครงสร้างพื้นฐาน

๔.๒ แนวทางการพัฒนา : ดำเนินการด้านโครงสร้างพื้นฐานด้านคมนาคมบุกเบิกถนนปรับปรุง ซ่อมแซม ให้มีความพร้อมในการใช้งานได้ตลอดเวลา รวมถึงการวางระบบการระบายน้ำตามความเหมาะสมของสภาพพื้นที่

ที่	โครงการ	วัตถุประสงค์	เป้าหมาย (ผลผลิตของโครงการ)	งบประมาณและที่มา			ตัวชี้วัด (KPI)	ผลลัพธ์ที่คาดว่าจะได้รับ	หน่วยงาน ที่รับผิดชอบ
				๒๕๖๐ (บาท)	๒๕๖๑ (บาท)	๒๕๖๒ (บาท)			
	โครงการก่อสร้างถนนบุกเบิก เขต ๒	- เพื่อความสะดวกในการขนส่ง ผลผลิตทางการเกษตร - เพื่อรองรับการจราจรในเขตชุมชน	๔.สายซอยยาวสำราญ ม.๗ กว้าง ๖ ม. ยาว ๕๐๐ ม. จุดเริ่ม ๔๗P=๐๕๔๔๐๓๔ UTM =๐๙๖๒๙๘๑ สิ้นสุด ๔๗P=๐๕๔๓๘๓๓ UTM =๐๙๖๓๐๔๑	-	๒๒๕,๐๐๐.- (งบเทศบาล)	-	ประชาชน ร้อยละ ๓๐	- ประชาชนได้รับ ความสะดวก และเพิ่มมูลค่าให้กับ ผลผลิตทางการเกษตร และที่ดิน	กองช่าง (แผนชุมชน)
			๕.สายเหมืองหาดใหญ่ หมู่ที่ ๔ กว้าง ๖ ม. ยาว ๒,๐๐๐ ม. จุดเริ่ม ๔๗P=๐๕๔๐๑๒๐ UTM =๐๙๖๕๐๗๙ สิ้นสุด ๔๗P=๐๕๓๙๖๖๐ UTM =๐๙๖๕๐๑๐	-	๙๐๐,๐๐๐.- (งบเทศบาล)	-	ประชาชน ร้อยละ ๓๐	- ประชาชนได้รับ ความสะดวก และเพิ่มมูลค่าให้กับ ผลผลิตทางการเกษตร และที่ดิน	กองช่าง (แผนชุมชน)

ยุทธศาสตร์จังหวัดที่ ๓ การเชื่อมโยงเส้นทางคมนาคมและศูนย์โลจิสติกส์ (Logistics Hub)

-ยุทธศาสตร์การพัฒนาขององค์กรปกครองส่วนท้องถิ่นในเขตจังหวัด ที่ ๑ การพัฒนาโครงสร้างพื้นฐาน

๔. ยุทธศาสตร์การพัฒนาด้านโครงสร้างพื้นฐาน

๔.๒ แนวทางการพัฒนา : ดำเนินการด้านโครงสร้างพื้นฐานด้านคมนาคมบุกเบิกถนนปรับปรุง ซ่อมแซม ให้มีความพร้อมในการใช้งานได้ตลอดเวลา รวมถึงการวางระบบการระบายน้ำตามความเหมาะสมของสภาพพื้นที่

ที่	โครงการ	วัตถุประสงค์	เป้าหมาย (ผลผลิตของโครงการ)	งบประมาณและที่มา			ตัวชี้วัด (KPI)	ผลลัพธ์ที่คาดว่าจะได้รับ	หน่วยงาน ที่รับผิดชอบ
				๒๕๖๐ (บาท)	๒๕๖๑ (บาท)	๒๕๖๒ (บาท)			
	โครงการก่อสร้างถนนบุกเบิก เขต ๒	- เพื่อความสะดวกในการขนส่ง ผลผลิตทางการเกษตร - เพื่อรองรับการจราจรในเขตชุมชน	๖.สายราษฎร์พัฒนา – อ่าว เจริญ หมู่ที่ ๔ก กว้าง ๖ ม. ยาว ๑,๕๐๐ ม. จุดเริ่ม ๔๗P=๐๕๕๐๘๔๙ UTM =๐๙๖๔๘๖๔ สิ้นสุด ๔๗P=๐๕๕๑๕๘๒ UTM =๐๙๖๔๙๗๒	-	๖๗๕,๐๐๐. (งบเทศบาล)	-	ประชาชน ร้อยละ ๓๐	- ประชาชนได้รับ ความสะดวก และเพิ่มมูลค่าให้กับ ผลิตผลทางการเกษตร และที่ดิน	กองช่าง (แผนชุมชน)
			๗. บุกเบิกจุฬาภรณ์แปลง ๑ - แปลง ๒ กว้าง ๖ ม. ยาว ๖๐๐ ม. จุดเริ่ม ๔๗P=๐๕๕๔๓๘๘ UTM =๐๙๖๒๘๙๔ สิ้นสุด ๔๗P=๐๕๕๓๗๑๔ UTM =๐๙๖๒๑๔๑	-	๕๐๐,๐๐๐. (งบเทศบาล)	-	ประชาชน ร้อยละ ๓๐	- ประชาชนได้รับ ความสะดวก และเพิ่มมูลค่าให้กับ ผลิตผลทางการเกษตร และที่ดิน	กองช่าง (แผนชุมชน)
			๘.บุกเบิกถนนลำเลียง ผลผลิตจากขอยสนทมิโน เชื่อมค่าย ๕๐๘ หมู่ที่ ๗ กว้าง ๖.๐๐ ม. ยาว ๒,๐๐๐ ม. หนา ๐.๐๕ ม.	-	๕๐๐,๐๐๐. (งบเทศบาล)		ประชาชน ร้อยละ ๓๐	- ประชาชนได้รับ ความสะดวก และเพิ่มมูลค่าให้กับ ผลิตผลทางการเกษตร และที่ดิน	กองช่าง (แผนชุมชน)

ยุทธศาสตร์การพัฒนาขององค์กรปกครองส่วนท้องถิ่นในเขตจังหวัด ที่ ๑ การพัฒนาโครงสร้างพื้นฐาน

๔. ยุทธศาสตร์การพัฒนาด้านโครงสร้างพื้นฐาน

๔.๒ แนวทางการพัฒนา : ดำเนินการด้านโครงสร้างพื้นฐานด้านคมนาคมบุกเบิกถนนปรับปรุง ซ่อมแซม ให้มีความพร้อมในการใช้งานได้ตลอดเวลา รวมถึงการวางระบบการระบายน้ำตามความเหมาะสมของสภาพพื้นที่

ที่	โครงการ	วัตถุประสงค์	เป้าหมาย (ผลผลิตของโครงการ)	งบประมาณและที่มา			ตัวชี้วัด (KPI)	ผลลัพธ์ที่คาดว่าจะได้รับ	หน่วยงาน ที่รับผิดชอบ
				๒๕๖๐ (บาท)	๒๕๖๑ (บาท)	๒๕๖๒ (บาท)			
	โครงการก่อสร้างถนนบุกเบิก เขต ๒	- เพื่อความสะดวกในการขนส่ง ผลผลิตทางการเกษตร - เพื่อรองรับการจราจรในเขตชุมชน	๙. สายห้วยตอ – ถนนสาย ๔๐๐๙ หมู่ที่ ๖ กว้าง ๖ ม. ยาว ๑,๕๐๐ ม. จุดเริ่ม ๔๗P=๐๕๓๙๗๖๙ UTM =๐๙๖๐๘๒๓ สิ้นสุด ๔๗P=๐๕๔๐๙๑๔ UTM =๐๙๖๐๘๓๐	-	๖๗๕,๐๐๐ (งบเทศบาล)	-	ประชาชน ร้อยละ ๓๐	- ประชาชนได้รับ ความสะดวก และเพิ่มมูลค่าให้กับ ผลิตผลทางการเกษตร และที่ดิน	กองช่าง (แผนชุมชน)
			๑๐. บุกเบิกถนนลำเลียง ม. ๔ กว้าง ๔ ม. ยาว ๓๐๐ ม. จุดเริ่ม ๔๗P=๐๕๔๑๖๑๓ UTM=๐๙๖๒๓๑๑ สิ้นสุด ๔๗P=๐๕๔๑๖๗๖ UTM=๐๙๖๒๑๖๕	-	๙๐,๐๐๐.- (งบเทศบาล)	-	ประชาชน ร้อยละ ๓๐	- ประชาชนได้รับ ความสะดวก และเพิ่มมูลค่าให้กับ ผลิตผลทางการเกษตร และที่ดิน	กองช่าง (แผนชุมชน)
			๑๑ บุกเบิกถนนอินทนิล งามฝั่งตะวันออก หมู่ที่ ๓ กว้าง ๖ ม. ยาว ๑,๖๐๐ ม.	-	๗๒๐,๐๐๐.- (งบเทศบาล)	-	ประชาชน ร้อยละ ๓๐	- ประชาชนได้รับ ความสะดวก และเพิ่มมูลค่าให้กับ ผลิตผลทางการเกษตร และที่ดิน	กองช่าง (แผนชุมชน)
			๑๒ บุกเบิกถนนซอย พอเพียงเชื่อมต่อซอยเขา ตก (ซอยตายก) หมู่ที่ ๗ กว้าง ๕ ม. ยาว ๑,๕๐๐ ม.	-	๕๖๒,๕๐๐.- (งบเทศบาล)	-	ประชาชน ร้อยละ ๓๐	- ประชาชนได้รับ ความสะดวก และเพิ่มมูลค่าให้กับ ผลิตผลทางการเกษตร และที่ดิน	กองช่าง (แผนชุมชน)

ยุทธศาสตร์จังหวัดที่ ๓ การเชื่อมโยงเส้นทางคมนาคมและศูนย์โลจิสติกส์ (Logistics Hub)

-ยุทธศาสตร์การพัฒนาขององค์กรปกครองส่วนท้องถิ่นในเขตจังหวัด ที่ ๑ การพัฒนาโครงสร้างพื้นฐาน

๔. ยุทธศาสตร์การพัฒนาด้านโครงสร้างพื้นฐาน

๔.๒ แนวทางการพัฒนา : ดำเนินการด้านโครงสร้างพื้นฐานด้านคมนาคมบุกเบิกถนนปรับปรุง ซ่อมแซม ให้มีความพร้อมในการใช้งานได้ตลอดเวลา รวมถึงการวางระบบการระบายน้ำตามความเหมาะสมของสภาพพื้นที่

ที่	โครงการ	วัตถุประสงค์	เป้าหมาย (ผลผลิตของโครงการ)	งบประมาณและที่มา			ตัวชี้วัด (KPI)	ผลลัพธ์ที่คาดว่าจะได้รับ	หน่วยงาน ที่รับผิดชอบ
				๒๕๖๐ (บาท)	๒๕๖๑ (บาท)	๒๕๖๒ (บาท)			
๕	โครงการซ่อมแซม / ปรับปรุงเส้นทางคมนาคมในเขตเทศบาลตำบลพรุณี	- ซ่อมบำรุงถนนลาดยาง,ถนน คสล. ซ่อมบำรุงปกติ,ซ่อมบำรุงตาม ระยะเวลา,ซ่อมบำรุงฉุกเฉิน - ซ่อม/สร้าง,เสริมผิวจราจรแอส ฟัลท์ติกคอนกรีต -ซ่อมบำรุงถนน -ขยายผิวจราจร /ไหล่ทาง	๑. สายตลาดพรุณี-ทางหลวง เอเชีย ๔๑ ๒.สายตลาดพรุณี-ไทรห้อง ม. ๑ - ม. ๕ ๓. สายตลาดพรุณี-ศูนย์ ถ่ายทอด ม. ๑ ๔.สายซอยสันติสุข - หมู่ที่ ๓ ๕. สายซอยประชาอุทิศ ม. ๑ ๖. สาย บ.ควนเนียง ม.๓ ๗. สายซอยมิ่งขวัญ ม. ๑	๒๐,๐๐๐ (งบเทศบาล) ๒๐,๐๐๐ (งบเทศบาล) ๒๐,๐๐๐ (งบเทศบาล) ๒๐,๐๐๐ (งบเทศบาล) ๒๐,๐๐๐ (งบเทศบาล) ๒๐,๐๐๐ (งบเทศบาล)	๒๐,๐๐๐ (งบเทศบาล) ๒๐,๐๐๐ (งบเทศบาล) ๒๐,๐๐๐ (งบเทศบาล) ๒๐,๐๐๐ (งบเทศบาล)	- - - -	ประชาชน ชนวัย ละ๘๐	- ประชาชนได้รับ ความสะดวก และปลอดภัยใน การสัญจรไปมา	กองช่าง (แผนชุมชน) ตามข้อมูล บัญชีทะเบียน ประวัติถนน ของเทศบาล ตำบลพรุณี

ยุทธศาสตร์จังหวัดที่ ๓ การเชื่อมโยงเส้นทางคมนาคมและศูนย์โลจิสติกส์ (Logistics Hub)

-ยุทธศาสตร์การพัฒนาขององค์กรปกครองส่วนท้องถิ่นในเขตจังหวัด ที่ ๑ การพัฒนาโครงสร้างพื้นฐาน

๔. ยุทธศาสตร์การพัฒนาด้านโครงสร้างพื้นฐาน

๔.๒ แนวทางการพัฒนา : ดำเนินการด้านโครงสร้างพื้นฐานด้านคมนาคมบุกเบิกถนนปรับปรุง ซ่อมแซม ให้มีความพร้อมในการใช้งานได้ตลอดเวลา รวมถึงการวางระบบการระบายน้ำตามความเหมาะสมของสภาพพื้นที่

ที่	โครงการ	วัตถุประสงค์	เป้าหมาย (ผลผลิตของโครงการ)	งบประมาณและที่มา			ตัวชี้วัด (KPI)	ผลลัพธ์ที่คาดว่าจะได้รับ	หน่วยงาน ที่รับผิดชอบ
				๒๕๖๐ (บาท)	๒๕๖๑ (บาท)	๒๕๖๒ (บาท)			
	โครงการซ่อมแซม / ปรับปรุงเส้นทางคมนาคมในเขตเทศบาลตำบลพรุพี	- ซ่อมบำรุงถนนลาดยาง,ถนน คสล. ซ่อมบำรุงปกติ,ซ่อมบำรุงตามระยะเวลา,ซ่อมบำรุงฉุกเฉิน - ซ่อม/สร้าง,เสริมผิวจราจรแอสฟัลท์ติกคอนกรีต -ซ่อมบำรุงถนน -ขยายผิวจราจร /ไหล่ทาง	๘. สายศาลาโสภณ-วัด สุคนธ์ฯ ม. ๔ – ม.๖	๒๐,๐๐๐ (งบเทศบาล)	๒๐,๐๐๐ (งบเทศบาล)	-	ประชาชน ชนวัย ละ ๘๐	- ประชาชนได้รับ ความสะดวก และปลอดภัยใน การสัญจรไปมา	กองช่าง (แผนชุมชน) ตามข้อมูล บัญชีทะเบียน ประวัติถนน ของเทศบาล ตำบลพรุพี
			๙. สายวัดสุคนธ์ฯ- ต.บ้าน สีธง ม.๖ – ม.๕	๒๐,๐๐๐ (งบเทศบาล)	๒๐,๐๐๐ (งบเทศบาล)	-			
			๑๐. สายวัดสุคนธ์ฯ – แยก ช่องข้างฯลฯ ม.๖	๒๐,๐๐๐ (งบเทศบาล)	๒๐,๐๐๐ (งบเทศบาล)	-			
			๑๑. สายซอยเขาคอก (ตอนบน) ม. ๗	๒๐,๐๐๐ (งบเทศบาล)	๒๐,๐๐๐ (งบเทศบาล)	-			
			๑๒. ถนนซอยเคียงพิง ม.๖	๒๐,๐๐๐ (งบเทศบาล)	๒๐,๐๐๐ (งบเทศบาล)	-			
			๑๓. สายบ้านช่องข้าง- ศูนย์วิจัยจุฬาภรณ์ ม. ๗	๒๐,๐๐๐ (งบเทศบาล)	๒๐,๐๐๐ (งบเทศบาล)	-			

ยุทธศาสตร์จังหวัดที่ ๓ การเชื่อมโยงเส้นทางคมนาคมและศูนย์โลจิสติกส์ (Logistics Hub)

-ยุทธศาสตร์การพัฒนาขององค์กรปกครองส่วนท้องถิ่นในเขตจังหวัด ที่ ๑ การพัฒนาโครงสร้างพื้นฐาน

๔. ยุทธศาสตร์การพัฒนาด้านโครงสร้างพื้นฐาน

๔.๒ แนวทางการพัฒนา : ดำเนินการด้านโครงสร้างพื้นฐานด้านคมนาคมบุกเบิกถนนปรับปรุง ซ่อมแซม ให้มีความพร้อมในการใช้งานได้ตลอดเวลา รวมถึงการวางระบบการระบายน้ำตามความเหมาะสมของสภาพพื้นที่

ที่	โครงการ	วัตถุประสงค์	เป้าหมาย (ผลผลิตของโครงการ)	งบประมาณและที่มา			ตัวชี้วัด (KPI)	ผลลัพธ์ที่คาดว่าจะได้รับ	หน่วยงาน ที่รับผิดชอบ
				๒๕๖๐ (บาท)	๒๕๖๑ (บาท)	๒๕๖๒ (บาท)			
	โครงการซ่อมแซม / ปรับปรุงเส้นทางคมนาคมในเขตเทศบาลตำบลพรุพี	- ซ่อมบำรุงถนนลาดยาง,ถนน คสล. ซ่อมบำรุงปกติ,ซ่อมบำรุงตามระยะเวลา,ซ่อมบำรุงฉุกเฉิน - ซ่อม/สร้าง,เสริมผิวจราจรแอสฟัลท์ติกคอนกรีต -ซ่อมบำรุงถนน -ขยายผิวจราจร /ไหล่ทาง	๑๔. ซอยไปรษณีย์ – สายแยกบ้านนายจัต ม.๑	๒๐,๐๐๐ (งบเทศบาล)	๒๐,๐๐๐ (งบเทศบาล)	-	ประชาชนร้อยละ ๘๐	- ประชาชนได้รับความสะดวกและปลอดภัยในการสัญจรไปมา	กองช่าง (แผนชุมชน) ตามข้อมูลบัญชีทะเบียนประวัติถนนของเทศบาลตำบลพรุพี
			๑๕. ซอยทุ่งท้อ – หมู่ที่ ๓	๒๐,๐๐๐ (งบเทศบาล)	๒๐,๐๐๐ (งบเทศบาล)	-			
			๑๖. คลองพร่งเชื่อมคลองปราบ	๒๐,๐๐๐ (งบเทศบาล)	๒๐,๐๐๐ (งบเทศบาล)	-			
			๑๗. อินทนินงามฝั่งตะวันออก ม.๓	๒๐,๐๐๐ (งบเทศบาล)	๒๐,๐๐๐ (งบเทศบาล)	-			
			๑๘. ประชาอุทิศ – หมู่ที่ ๒	๒๐,๐๐๐ (งบเทศบาล)	๒๐,๐๐๐ (งบเทศบาล)	-			
			๑๙. ซอยพัฒนาเศรษฐกิจ ม.๓	๒๐,๐๐๐ (งบเทศบาล)	๒๐,๐๐๐ (งบเทศบาล)	-			
			๒๐. ซอยโชคชัย ม.๓	๒๐,๐๐๐ (งบเทศบาล)	๒๐,๐๐๐ (งบเทศบาล)	-			

ยุทธศาสตร์จังหวัดที่ ๓ การเชื่อมโยงเส้นทางคมนาคมและศูนย์โลจิสติกส์ (Logistics Hub)

-ยุทธศาสตร์การพัฒนาขององค์กรปกครองส่วนท้องถิ่นในเขตจังหวัด ที่ ๑ การพัฒนาโครงสร้างพื้นฐาน

๔. ยุทธศาสตร์การพัฒนาด้านโครงสร้างพื้นฐาน

๔.๒ แนวทางการพัฒนา : ดำเนินการด้านโครงสร้างพื้นฐานด้านคมนาคมบุกเบิกถนนปรับปรุง ซ่อมแซม ให้มีความพร้อมในการใช้งานได้ตลอดเวลา รวมถึงการวางระบบการระบายน้ำตามความเหมาะสมของสภาพพื้นที่

ที่	โครงการ	วัตถุประสงค์	เป้าหมาย (ผลผลิตของโครงการ)	งบประมาณและที่มา			ตัวชี้วัด (KPI)	ผลลัพธ์ที่คาดว่าจะได้รับ	หน่วยงาน ที่รับผิดชอบ
				๒๕๖๐ (บาท)	๒๕๖๑ (บาท)	๒๕๖๒ (บาท)			
	โครงการซ่อมแซม / ปรับปรุงเส้นทางคมนาคมในเขตเทศบาลตำบลพรุพี	- ซ่อมบำรุงถนนลาดยาง,ถนน คสล. ซ่อมบำรุงปกติ,ซ่อมบำรุงตามระยะเวลา,ซ่อมบำรุงฉุกเฉิน - ซ่อม/สร้าง,เสริมผิวจราจรแอสฟัลท์ติกคอนกรีต -ซ่อมบำรุงถนน -ขยายผิวจราจร /ไหล่ทาง	๒๑.สายแยกพ้อรอด ม.๓	๒๐,๐๐๐ (งบเทศบาล)	๒๐,๐๐๐ (งบเทศบาล)	-	ประชา ชนร้อยละ ๘๐	- ประชาชนได้รับความสะดวกและปลอดภัยในการสัญจรไปมา	กองช่าง (แผนชุมชน) ตามข้อมูล บัญชีทะเบียนประวัติถนน ของเทศบาล ตำบลพรุพี
			๒๒.ซอยพ้อเข้ม ม.๓	๒๐,๐๐๐ (งบเทศบาล)	๒๐,๐๐๐ (งบเทศบาล)	-			
			๒๓.ราษฎร์ประดิษฐ์ ม.๑	๒๐,๐๐๐ (งบเทศบาล)	๒๐,๐๐๐ (งบเทศบาล)	-			
			๒๔.ซอยยุพดี ม.๓	๒๐,๐๐๐ (งบเทศบาล)	๒๐,๐๐๐ (งบเทศบาล)	-			
			๒๕.คลองหินแท่น ม.๔	๒๐,๐๐๐ (งบเทศบาล)	๒๐,๐๐๐ (งบเทศบาล)	-			
			๒๖.อ่าวเจริญ ม.๔	๒๐,๐๐๐ (งบเทศบาล)	๒๐,๐๐๐ (งบเทศบาล)	-			
			๒๗.ควนมีดเชื่อมคลอง ปราบ ม.๔	๒๐,๐๐๐ (งบเทศบาล)	๒๐,๐๐๐ (งบเทศบาล)	-			

ยุทธศาสตร์การพัฒนาขององค์กรปกครองส่วนท้องถิ่นในเขตจังหวัด ที่ ๑ การพัฒนาโครงสร้างพื้นฐาน

๔. ยุทธศาสตร์การพัฒนาด้านโครงสร้างพื้นฐาน

๔.๒ แนวทางการพัฒนา : ดำเนินการด้านโครงสร้างพื้นฐานด้านคมนาคมบุกเบิกถนนปรับปรุง ซ่อมแซม ให้มีความพร้อมในการใช้งานได้ตลอดเวลา รวมถึงการวางระบบการระบายน้ำตามความเหมาะสมของสภาพพื้นที่

ที่	โครงการ	วัตถุประสงค์	เป้าหมาย (ผลผลิตของโครงการ)	งบประมาณและที่มา			ตัวชี้วัด (KPI)	ผลลัพธ์ที่คาดว่าจะได้รับ	หน่วยงาน ที่รับผิดชอบ
				๒๕๖๐ (บาท)	๒๕๖๑ (บาท)	๒๕๖๒ (บาท)			
	โครงการซ่อมแซม / ปรับปรุงเส้นทาง คมนาคมในเขตเทศบาลตำบลพรุฬห์	- ซ่อมบำรุงถนนลาดยาง,ถนน คสล. ซ่อมบำรุงปกติ,ซ่อมบำรุงตาม ระยะเวลา,ซ่อมบำรุงฉุกเฉิน - ซ่อม/สร้าง,เสริมผิวจราจรแอส ฟัลท์ติกคอนกรีต -ซ่อมบำรุงถนน -ขยายผิวจราจร /ไหล่ทาง	๒๘.ทางเข้าเหมืองซีพี ม๔	๒๐,๐๐๐ (งบเทศบาล)	๒๐,๐๐๐ (งบเทศบาล)	-	ประชาชนได้รับ ประโยชน์ ละ ๘๐	- ประชาชนได้รับ ความสะดวก และปลอดภัยใน การสัญจรไปมา	กองช่าง (แผนชุมชน) รายละเอียด ตามข้อมูล บัญชีทะเบียน ประวัติถนน ของเทศบาล ตำบลพรุฬห์
			๒๙.ทางเข้าเหมืองดีบุก ม. ๔	๒๐,๐๐๐ (งบเทศบาล)	๒๐,๐๐๐ (งบเทศบาล)	-			
			๓๐.คลองสุญญ -เอเซีย ๔๑	๒๐,๐๐๐ (งบเทศบาล)	๒๐,๐๐๐ (งบเทศบาล)	-			
			๓๑.ซอยเกษตร ๑	๒๐,๐๐๐ (งบเทศบาล)	๒๐,๐๐๐ (งบเทศบาล)	-			
			๓๒.ซอยเกษตร ๒	๒๐,๐๐๐ (งบเทศบาล)	๒๐,๐๐๐ (งบเทศบาล)	-			
			๓๓.ซอยเขาดก ม.๗	๒๐,๐๐๐ (งบเทศบาล)	๒๐,๐๐๐ (งบเทศบาล)	-			
			๓๔.ซอยเคียนพิง ม.๗	๒๐,๐๐๐ (งบเทศบาล)	๒๐,๐๐๐ (งบเทศบาล)	-			

ยุทธศาสตร์การพัฒนาขององค์กรปกครองส่วนท้องถิ่นในเขตจังหวัด ที่ ๑ การพัฒนาโครงสร้างพื้นฐาน

๔. ยุทธศาสตร์การพัฒนาด้านโครงสร้างพื้นฐาน

๔.๒ แนวทางการพัฒนา : ดำเนินการด้านโครงสร้างพื้นฐานด้านคมนาคมบุกเบิกถนนปรับปรุง ซ่อมแซม ให้มีความพร้อมในการใช้งานได้ตลอดเวลา รวมถึงการวางระบบการระบายน้ำตามความเหมาะสมของสภาพพื้นที่

ที่	โครงการ	วัตถุประสงค์	เป้าหมาย (ผลผลิตของโครงการ)	งบประมาณและที่มา			ตัวชี้วัด (KPI)	ผลลัพธ์ที่คาดว่าจะได้รับ	หน่วยงาน ที่รับผิดชอบ
				๒๕๖๐ (บาท)	๒๕๖๑ (บาท)	๒๕๖๒ (บาท)			
	โครงการซ่อมแซม / ปรับปรุงเส้นทาง คมนาคมในเขตเทศบาลตำบลพรุพี	- ซ่อมบำรุงถนนลาดยาง,ถนน คสล. ซ่อมบำรุงปกติ,ซ่อมบำรุงตาม ระยะเวลา,ซ่อมบำรุงฉุกเฉิน - ซ่อม/สร้าง,เสริมผิวจราจรแอส ฟัลท์ติกคอนกรีต -ซ่อมบำรุงถนน -ขยายผิวจราจร /ไหล่ทาง	๓๕.ขอยแปลงเจ้าฟ้า ๑ ม.๗	๒๐,๐๐๐ (งบเทศบาล)	๒๐,๐๐๐ (งบเทศบาล)	-	ประชาชน ชนร้อย ละ ๘๐	- ประชาชนได้รับ ความสะดวก และปลอดภัยใน การสัญจรไปมา	กองช่าง (แผนชุมชน) ตามข้อมูล บัญชีทะเบียน ประวัติถนน ของเทศบาล ตำบลพรุพี
			๓๖.ขอยศาลาหมู่บ้าน	๒๐,๐๐๐ (งบเทศบาล)	๒๐,๐๐๐ (งบเทศบาล)	-			
			๓๗.ขอยยวนฝั่ง ม.๗	๒๐,๐๐๐ (งบเทศบาล)	๒๐,๐๐๐ (งบเทศบาล)	-			
			๓๘.ขอยประชาภูเขา ม.๗	๒๐,๐๐๐ (งบเทศบาล)	๒๐,๐๐๐ (งบเทศบาล)	-			
			๓๙.ขอยตายก ม.๗	๒๐,๐๐๐ (งบเทศบาล)	๒๐,๐๐๐ (งบเทศบาล)	-			

ยุทธศาสตร์จังหวัดที่ ๓ การเชื่อมโยงเส้นทางคมนาคมและศูนย์โลจิสติกส์ (Logistics Hub)

-ยุทธศาสตร์การพัฒนาขององค์กรปกครองส่วนท้องถิ่นในเขตจังหวัด ที่ ๑ การพัฒนาโครงสร้างพื้นฐาน

๔. ยุทธศาสตร์การพัฒนาด้านโครงสร้างพื้นฐาน

๔.๒ แนวทางการพัฒนา : ดำเนินการด้านโครงสร้างพื้นฐานด้านคมนาคมบุกเบิกถนนปรับปรุง ซ่อมแซม ให้มีความพร้อมในการใช้งานได้ตลอดเวลา รวมถึงการวางระบบการระบายน้ำตามความเหมาะสมของสภาพพื้นที่

ที่	โครงการ	วัตถุประสงค์	เป้าหมาย (ผลผลิตของ โครงการ)	งบประมาณและที่มา			ตัวชี้วัด (KPI)	ผลลัพธ์ที่ คาดว่าจะ ได้รับ	หน่วยงาน ที่รับผิดชอบ
				๒๕๖๐ (บาท)	๒๕๖๑ (บาท)	๒๕๖๒ (บาท)			
๖	โครงการก่อสร้างรางระบายน้ำ ในเขตเทศบาลตำบลพรุณี	<ul style="list-style-type: none"> - ก่อสร้าง/ซ่อมแซม/ปรับปรุง รางระบายน้ำ คสล.รูปตัวยู , รางวี และฝาบดตามแบบมาตรฐาน - ก่อสร้างรางลาด คสล. - วางท่อลอดคกมในผิวจราจร คสล. - ขุดเปิดทางระบายน้ำ (รางดิน) พร้อมวางท่อระบายน้ำ คสล. 	<ul style="list-style-type: none"> ๑. สายตลาดพรุณี-ทางหลวงเอเชีย ๔๑ ๒. สายตลาดพรุณี-ไทรห้อง ๓. สายตลาดพรุณี-ศูนย์ถ่ายทอดเทคโนโลยี ๔. สายซอยสันติสุข-หมู่ที่ ๓ ๕. สายซอยประชาอุทิศ ๖. สาย บ.ควนเนียง ม. ๓ ๗. สายซอยมิ่งขวัญ ๘. สายศาลาโสมณ-วัดสุคนธ์ ๙. สายวัดสุคนธ์ - ต.บ้าน 		<ul style="list-style-type: none"> ๑๒๕,๐๐๐ (งบเทศบาล) ๑๒๕,๐๐๐ (งบเทศบาล) ๑๒๕,๐๐๐ (งบเทศบาล) ๑๒๕,๐๐๐ (งบเทศบาล) ๑๒๕,๐๐๐ (งบเทศบาล) ๑๒๕,๐๐๐ (งบเทศบาล) ๑๒๕,๐๐๐ (งบเทศบาล) ๑๒๕,๐๐๐ (งบเทศบาล) ๑๒๕,๐๐๐ (งบเทศบาล) 	<ul style="list-style-type: none"> ๒,๐๐๐,๐๐๐ (งบเทศบาล) - - 	<ul style="list-style-type: none"> ประชาชนร้อยละ ๘๐ 	<ul style="list-style-type: none"> - ประชาชนได้รับความปลอดภัยจากน้ำท่วมขัง 	กองช่าง (แผนชุมชน)

-ยุทธศาสตร์การพัฒนาขององค์กรปกครองส่วนท้องถิ่นในเขตจังหวัด ที่ ๑ การพัฒนาโครงสร้างพื้นฐาน

๔. ยุทธศาสตร์การพัฒนาด้านโครงสร้างพื้นฐาน

๔.๒ แนวทางการพัฒนา : ดำเนินการด้านโครงสร้างพื้นฐานด้านคมนาคมบุกเบิกถนนปรับปรุง ซ่อมแซม ให้มีความพร้อมในการใช้งานได้ตลอดเวลา รวมถึงการวางระบบการระบายน้ำตามความเหมาะสมของสภาพพื้นที่

ที่	โครงการ	วัตถุประสงค์	เป้าหมาย (ผลผลิตของ โครงการ)	งบประมาณและที่มา			ตัวชี้วัด (KPI)	ผลลัพธ์ที่ คาดว่าจะ ได้รับ	หน่วยงาน ที่รับผิดชอบ
				๒๕๖๐ (บาท)	๒๕๖๑ (บาท)	๒๕๖๒ (บาท)			
	โครงการก่อสร้างรางระบายน้ำ ในเขตเทศบาลตำบลพรุณี	<ul style="list-style-type: none"> - ก่อสร้าง/ซ่อมแซม/ปรับปรุง รางระบายน้ำ คสล.รูปตัวยู , รางวี และฝาปิดตามแบบมาตรฐาน - ก่อสร้างรางลาด คสล. - วางท่อลอดกลมในผิวจราจร คสล. - ขุดเปิดทางระบายน้ำ (รางดิน) พร้อมวางท่อระบายน้ำ คสล. 	<ul style="list-style-type: none"> ๑๐. สายวัดสุคนธ์ –แยกช่อง ๑๑. สาย รร.พรุณี-คลองพรัง ๑๒. สายคลองสุญ-มหาราช ๑๓. สายหน้าสถานี ๑๔. สายบ้านห้วยตอ จุด ๑๕. ภายในสำนักงานเทศบาลตำบลพรุณี ๑๖. ก่อสร้างคูระบายน้ำแบบรางวีบ้านก้านันเสรี – บ้านนายผิน หมู่ที่ ๖ ระยะทาง ๒๕๐ เมตร 	-	๑๒๕,๐๐๐ (งบเทศบาล)	-	ประชาชน ร้อยละ ๘๐	- ประชาชน ได้รับความ ปลอดภัยจาก น้ำท่วมขัง	กองช่าง (แผนชุมชน)
				๕๐๐,๐๐๐ (งบเทศบาล)					

ยุทธศาสตร์จังหวัดที่ ๓ การเชื่อมโยงเส้นทางคมนาคมและศูนย์โลจิสติกส์ (Logistics Hub)

-ยุทธศาสตร์การพัฒนาขององค์กรปกครองส่วนท้องถิ่นในเขตจังหวัด ที่ ๑ การพัฒนาโครงสร้างพื้นฐาน

๔. ยุทธศาสตร์การพัฒนาด้านโครงสร้างพื้นฐาน

๔.๒ แนวทางการพัฒนา : ดำเนินการด้านโครงสร้างพื้นฐานด้านคมนาคมบุกเบิกถนนปรับปรุง ซ่อมแซม ให้มีความพร้อมในการใช้งานได้ตลอดเวลา รวมถึงการวางระบบการระบายน้ำตามความเหมาะสมของสภาพพื้นที่

ที่	โครงการ	วัตถุประสงค์	เป้าหมาย (ผลผลิตของ โครงการ)	งบประมาณและที่มา			ตัวชี้วัด (KPI)	ผลลัพธ์ที่ คาดว่าจะ ได้รับ	หน่วยงาน ที่รับผิดชอบ
				๒๕๖๐ (บาท)	๒๕๖๑ (บาท)	๒๕๖๒ (บาท)			
	โครงการก่อสร้างวางระบายน้ำ ในเขตเทศบาลตำบลพรุพี	- ก่อสร้าง/ซ่อมแซม/ปรับปรุง รางระบายน้ำ คสล.รูปตัวยู , รางวี และฝาปิดตามแบบมาตรฐาน - ก่อสร้างรางลาด คสล. - วางท่อลอดกลมในผิวจราจร คสล. - ชุดเปิดทางระบายน้ำ (รางดิน) พร้อมวางท่อระบายน้ำ คสล.	๑. ก่อสร้างคูระบายน้ำตัวยูพร้อมฝาปิดหน้าบ้านนางปิ่น มีมาก –วัดสุคนธาवास หมู่ที่ ๔ จุดเริ่ม	-	๕๐๐,๐๐๐ (งบเทศบาล)	-	ประชาชน ร้อยละ ๘๐	- ประชาชน ได้รับความ ปลอดภัยจาก น้ำท่วมขัง	กองช่าง (แผนชุมชน)
			๒. ก่อสร้างคูระบายน้ำตัวยูจากบ้านชูเชาร์ – บ้านนางยินดี หมู่ที่	-	๕๐๐,๐๐๐ (งบเทศบาล)	-	ประชาชน ร้อยละ ๘๐	- ประชาชน ได้รับความ ปลอดภัยจาก น้ำท่วมขัง	กองช่าง (แผนชุมชน)
	โครงการวางท่อระบายน้ำปากซอยสันติสุข	วางท่อระบายน้ำปากซอยสันติสุข หมู่ที่ ๑	-วางท่อระบายน้ำจุดปากซอยสันติสุข	๕๐,๐๐๐ (งบเทศบาล)	-	-	ประชาชน ร้อยละ ๘๐	- ประชาชน ได้รับความ ปลอดภัยจาก น้ำท่วมขัง	กองช่าง (แผนชุมชน)

ยุทธศาสตร์จังหวัดที่ ๓ การเชื่อมโยงเส้นทางคมนาคมและศูนย์โลจิสติกส์ (Logistics Hub)

-ยุทธศาสตร์การพัฒนาขององค์กรปกครองส่วนท้องถิ่นในเขตจังหวัด ที่ ๑ การพัฒนาโครงสร้างพื้นฐาน

๔. ยุทธศาสตร์การพัฒนาด้านโครงสร้างพื้นฐาน

๔.๒ แนวทางการพัฒนา : ดำเนินการด้านโครงสร้างพื้นฐานด้านคมนาคมบุกเบิกถนนปรับปรุง ซ่อมแซม ให้มีความพร้อมในการใช้งานได้ตลอดเวลา รวมถึงการวางระบบการระบายน้ำตามความเหมาะสมของสภาพพื้นที่

ที่	โครงการ	วัตถุประสงค์	เป้าหมาย (ผลผลิตของโครงการ)	งบประมาณและที่มา			ตัวชี้วัด (KPI)	ผลลัพธ์ที่คาดว่าจะได้รับ	หน่วยงาน ที่รับผิดชอบ
				๒๕๖๐ (บาท)	๒๕๖๑ (บาท)	๒๕๖๒ (บาท)			
๗	โครงการขุดลอกทางน้ำเพื่อป้องกันและแก้ปัญหาหน้าท่วมขัง และปัญหาภัยแล้งในเขตเทศบาลตำบลพรุพี	- เพื่อขุดลอกแหล่งน้ำธรรมชาติเขตเทศบาลที่ต้นเขินป้องกันและแก้ปัญหาหน้าท่วมขังและปัญหาภัยแล้งในเขตเทศบาล -ขุดลอกแหล่งน้ำธรรมชาติ	๑.ขุดลอกคลองสุญ ๒. ขุดลอกคลอง ๓. ขุดคูระบายน้ำเลียบบคลองชลประทาน ๔. ขุดลอกห้วยตอ ๕ ขุดลอกห้วยล่ง ๖. ขุดลอกห้วยบอน ๗. ขุดลอกหนองใหญ่ ๘. ขุดลอกหนองกรามช้าง ๙. ขุดลอกคลองพังปูน ๑๐. ขุดลอกลำห้วยจากสะพานรถไฟ-คลองพรง	- - - - ๒๕๐,๐๐๐ (งบเทศบาล) - - - - ๒๕๐,๐๐๐ (งบเทศบาล) - -	๒๕๐,๐๐๐ (งบเทศบาล) ๒๕๐,๐๐๐ (งบเทศบาล) ๒๕๐,๐๐๐ (งบเทศบาล) ๒๕๐,๐๐๐ (งบเทศบาล) - ๒๕๐,๐๐๐ (งบเทศบาล) ๒๕๐,๐๐๐ (งบเทศบาล) ๒๕๐,๐๐๐ (งบเทศบาล) ๒๕๐,๐๐๐ (งบเทศบาล) ๒๕๐,๐๐๐ (งบเทศบาล)	๑,๐๐๐,๐๐๐ (งบเทศบาล) - - - - - - - -	ประชาชน ร้อยละ ๘๐	- ประชาชน ได้รับความปลอดภัยจากน้ำท่วมขัง	กองช่าง (แผนชุมชน)

ยุทธศาสตร์จังหวัดที่ ๓ การเชื่อมโยงเส้นทางคมนาคมและศูนย์โลจิสติกส์ (Logistics Hub)

-ยุทธศาสตร์การพัฒนาขององค์กรปกครองส่วนท้องถิ่นในเขตจังหวัด ที่ ๑ การพัฒนาโครงสร้างพื้นฐาน

๔. ยุทธศาสตร์การพัฒนาด้านโครงสร้างพื้นฐาน

๔.๒ แนวทางการพัฒนา : ดำเนินการด้านโครงสร้างพื้นฐานด้านคมนาคมบุกเบิกถนนปรับปรุง ซ่อมแซม ให้มีความพร้อมในการใช้งานได้ตลอดเวลา รวมถึงการวางระบบการระบายน้ำตามความเหมาะสมของสภาพพื้นที่

ที่	โครงการ	วัตถุประสงค์	เป้าหมาย (ผลผลิตของโครงการ)	งบประมาณและที่มา			ตัวชี้วัด (KPI)	ผลลัพธ์ที่คาดว่าจะได้รับ	หน่วยงาน ที่รับผิดชอบ
				๒๕๖๐ (บาท)	๒๕๖๑ (บาท)	๒๕๖๒ (บาท)			
	โครงการขุดลอกทางน้ำเพื่อป้องกันและแก้ปัญหาหน้าท่วมขัง และปัญหาภัยแล้งในเขตเทศบาลตำบลพรุฬห์	- เพื่อขุดลอกแหล่งน้ำธรรมชาติเขตเทศบาลที่ต้นเขินป้องกันและแก้ปัญหาหน้าท่วมขังและปัญหาภัยแล้งในเขตเทศบาล	๑๑.ลำห้วยห้วยกรัง	-	๒๕๐,๐๐๐ (งบเทศบาล)	-	ประชาชน ร้อยละ ๘๐	- ประชาชน ได้รับความ ปลอดภัยจาก น้ำท่วมขัง	กองช่าง (แผนชุมชน)
		๑๒ รร.พรุฬห์ – คลองพรัง	-	๒๕๐,๐๐๐ (งบเทศบาล)	-				
		๑๓. รร.บ้านช่องช้าง- มหาราช	-	(งบเทศบาล) ๒๕๐,๐๐๐ (งบเทศบาล)	-				
		๑๔. ขุดลอกแหล่งน้ำ ม. ๔ วางท่อระบายน้ำเส้นทาง คมนาคมที่ขวางทางน้ำ	-	๒๕๐,๐๐๐ (งบเทศบาล)	-				

ยุทธศาสตร์จังหวัดที่ ๓ การเชื่อมโยงเส้นทางคมนาคมและศูนย์โลจิสติกส์ (Logistics Hub)

-ยุทธศาสตร์การพัฒนาขององค์กรปกครองส่วนท้องถิ่นในเขตจังหวัด ที่ ๑ การพัฒนาโครงสร้างพื้นฐาน

๔. ยุทธศาสตร์การพัฒนาด้านโครงสร้างพื้นฐาน

๔.๒ แนวทางการพัฒนา : ดำเนินการด้านโครงสร้างพื้นฐานด้านคมนาคมบุกเบิกถนนปรับปรุง ซ่อมแซม ให้มีความพร้อมในการใช้งานได้ตลอดเวลา รวมถึงการวางระบบการระบายน้ำตามความเหมาะสมของสภาพพื้นที่

ที่	โครงการ	วัตถุประสงค์	เป้าหมาย (ผลผลิตของโครงการ)	งบประมาณและที่มา			ตัวชี้วัด (KPI)	ผลลัพธ์ที่คาดว่าจะได้รับ	หน่วยงาน ที่รับผิดชอบ
				๒๕๖๐ (บาท)	๒๕๖๑ (บาท)	๒๕๖๒ (บาท)			
	โครงการขุดลอกทางน้ำเพื่อป้องกันและแก้ปัญหาหน้าท่วมขัง และปัญหาภัยแล้งในเขตเทศบาลตำบลพรุฬห์	- เพื่อขุดลอกแหล่งน้ำธรรมชาติเขตเทศบาลที่ต้นเขินป้องกันและแก้ปัญหาหน้าท่วมขังและปัญหาภัยแล้งในเขตเทศบาล	- ขุดลอกคลองพรัง หมู่ที่ ๓ บ้านอินทนิลงาม-หมู่ที่ ๒ บ้านทุ่งท้อ - ขุดลอกที่สาธารณะบ้านหนองใหญ่ หมู่ที่ ๑ และหมู่ที่ ๕	๒๕๐,๐๐๐ (งบเทศบาล)	-	-	ประชาชน ร้อยละ ๘๐	- ประชาชน ได้รับความ ปลอดภัยจาก น้ำท่วมขัง	กองช่าง (แผนชุมชน) ทรัพยากรน้ำ กองช่าง (แผนชุมชน)

ยุทธศาสตร์จังหวัดที่ ๓ การเชื่อมโยงเส้นทางคมนาคมและศูนย์โลจิสติกส์ (Logistics Hub)

-ยุทธศาสตร์การพัฒนาขององค์กรปกครองส่วนท้องถิ่นในเขตจังหวัด ที่ ๑ การพัฒนาโครงสร้างพื้นฐาน

๔. ยุทธศาสตร์การพัฒนาด้านโครงสร้างพื้นฐาน

๔.๒ แนวทางการพัฒนา : ดำเนินการด้านโครงสร้างพื้นฐานด้านคมนาคมบุกเบิกถนนปรับปรุง ซ่อมแซม ให้มีความพร้อมในการใช้งานได้ตลอดเวลา รวมถึงการวางระบบการระบายน้ำตามความเหมาะสมของสภาพพื้นที่

ที่	โครงการ	วัตถุประสงค์	เป้าหมาย (ผลผลิตของโครงการ)	งบประมาณและที่มา			ตัวชี้วัด (KPI)	ผลลัพธ์ที่คาดว่าจะได้รับ	หน่วยงาน ที่ รับผิดชอบ
				๒๕๖๐ (บาท)	๒๕๖๑ (บาท)	๒๕๖๒ (บาท)			
๘	โครงการก่อสร้างสะพาน และท่อลอดเหล็ก คสล.	- เพื่อป้องกันและแก้ปัญหาหน้าท่วมขังและปัญหาย้ายเลนในเขตเทศบาล - เพื่อให้การสัญจรไปมาสะดวกและปลอดภัย	๑. ก่อสร้างสะพานบริเวณบ้านนายปลอม บุญรอด ม.๒ ซอยเกาะไทร ๒. ก่อสร้างท่อลอดเหล็ก คสล. ถนนสายอ่าวเจริญ ม.๔ ๔. ก่อสร้างท่อลอดเหล็ก คสล. ซอยสันติสุข ม.๑ จุด ๕. ท่อเหล็ก คสล. สันติสุข ๖. ก่อสร้างท่อเหล็ก คสล. หมู่ที่ ๔ บ้านคลองหินแทน ๗. ก่อสร้างท่อลอดเหล็ก คสล. ซนิตสองช่องทาง ซอยประชาอุทิศ หมู่ที่ ๔ บ้านคลองหินแทน	๑,๕๐๐,๐๐๐ (งบเทศบาล)	-	-	ประชาชน ร้อยละ ๘๐	- สามารถแก้ปัญหาหน้าท่วมในเขตเทศบาลได้อย่างเป็นระบบและมีประสิทธิภาพ - ประชาชนได้รับความสะดวกและปลอดภัยในการสัญจรไปมา	กองช่าง (แผนชุมชน)

ยุทธศาสตร์จังหวัดที่ ๓ การเชื่อมโยงเส้นทางคมนาคมและศูนย์โลจิสติกส์ (Logistics Hub)

-ยุทธศาสตร์การพัฒนาขององค์กรปกครองส่วนท้องถิ่นในเขตจังหวัด ที่ ๑ การพัฒนาโครงสร้างพื้นฐาน

๔. ยุทธศาสตร์การพัฒนาด้านโครงสร้างพื้นฐาน

๔.๒ แนวทางการพัฒนา : ดำเนินการด้านโครงสร้างพื้นฐานด้านคมนาคมบุกเบิกถนนปรับปรุง ซ่อมแซม ให้มีความพร้อมในการใช้งานได้ตลอดเวลา รวมถึงการวางระบบการระบายน้ำตามความเหมาะสมของสภาพพื้นที่

ที่	โครงการ	วัตถุประสงค์	เป้าหมาย (ผลผลิตของโครงการ)	งบประมาณและที่มา			ตัวชี้วัด (KPI)	ผลลัพธ์ที่คาดว่าจะได้รับ	หน่วยงาน ที่ รับผิดชอบ
				๒๕๖๐ (บาท)	๒๕๖๑ (บาท)	๒๕๖๒ (บาท)			
๙	โครงการก่อสร้าง/ปรับปรุงฝาย และถนนน้ำล้น	<ul style="list-style-type: none"> - เพื่อป้องกันและแก้ปัญหาหน้าท่วมขังและปัญหาภัยแล้งในเขตเทศบาล - เพื่อให้การสัญจรไปมาสะดวกและปลอดภัย 	๑. ก่อสร้างฝายชะลอน้ำ (ฝายแม้ว) จำนวน ๗ แห่ง ๒. ก่อสร้างถนนน้ำล้นซอยป่าสร้าง หมู่ที่ ๗ ๓. ก่อสร้างฝายน้ำล้นคลองหินแทน หมู่ที่ ๔ ๔. ก่อสร้างถนนน้ำล้น หมู่ ๒ ๕. ก่อสร้างฝายน้ำล้นกักเก็บน้ำบ้านอินทนิลงาม หมู่ที่ ๓ ปี ๖. ปรับปรุง/ซ่อมแซมฝายคลองพรัง /ฝายคลองพังปูน	๗๐,๐๐๐ (งบเทศบาล)	-	-	ประชาชน ร้อยละ ๘๐	- สามารถแก้ปัญหาหน้าท่วมและปัญหาภัยแล้งในเขตเทศบาลได้อย่างเป็นระบบและมีประสิทธิภาพ - ประชาชนได้รับความสะดวกและปลอดภัยในการสัญจรไปมา	กองช่าง (แผนชุมชน) ทรัพยากร น้ำ

ยุทธศาสตร์จังหวัดที่ ๓ การเชื่อมโยงเส้นทางคมนาคมและศูนย์โลจิสติกส์ (Logistics Hub)

-ยุทธศาสตร์การพัฒนาขององค์กรปกครองส่วนท้องถิ่นในเขตจังหวัด ที่ ๑ การพัฒนาโครงสร้างพื้นฐาน

๔. ยุทธศาสตร์การพัฒนาด้านโครงสร้างพื้นฐาน

๔.๓ แนวทางการพัฒนา : จัดระบบประปาหมู่บ้านให้บริการประชาชนที่มีประสิทธิภาพและ บริการอย่างทั่วถึง

ที่	โครงการ	วัตถุประสงค์	เป้าหมาย (ผลผลิตของโครงการ)	งบประมาณและที่มา			ตัวชี้วัด (KPI)	ผลลัพธ์ที่คาดว่าจะได้รับ	หน่วยงาน ที่ รับผิดชอบ
				๒๕๖๐ (บาท)	๒๕๖๑ (บาท)	๒๕๖๒ (บาท)			
๑๐.	โครงการขยายระบบประปาให้ครอบคลุมทุกพื้นที่ บริเวณบ้านครูเสรีรัฐ หมู่ที่ ๒	-เพื่อขยายระบบประปาให้ครอบคลุมทุกพื้นที่ บริเวณบ้านครูเสรีรัฐ หมู่ที่ ๒	- ขยายระบบประปา	๕๐,๐๐๐ (งบเทศบาล)	-	-	ประชาชน ร้อยละ ๘๐	- สามารถแก้ปัญหาการขาดแคลนน้ำสะอาดเพื่อการอุปโภค/บริโภคในเขตเทศบาลได้อย่างเป็นระบบและมีประสิทธิภาพ	กองช่าง (แผนชุมชน)
๑๑.	โครงการก่อสร้าง/ปรับปรุงระบบกรองน้ำประปาไม่เป็นสนิม สะอาดดื่มได้	-เพื่อก่อสร้างระบบกรองน้ำประปาไม่เป็นสนิม สะอาดดื่มได้ หมู่ที่ ๔	- ก่อสร้างระบบกรองน้ำประปาไม่เป็นสนิม สะอาดดื่มได้ หมู่ที่ ๔	๒๐๐,๐๐๐.- (งบเทศบาล)	-	-	ประชาชน ร้อยละ ๘๐	- สามารถแก้ปัญหาการขาดแคลนน้ำสะอาดเพื่อการอุปโภค/บริโภคในเขตเทศบาลได้อย่างเป็นระบบและมีประสิทธิภาพ	กองช่าง (แผนชุมชน)
		- เพื่อปรับปรุงระบบถังกรองระบบประปาบ้าน จำนวน ๓ จุด หมู่ที่ ๕	- ปรับปรุงระบบถังกรองระบบประปาบ้าน จำนวน ๓ จุด หมู่ที่ ๕	๓๐๐,๐๐๐.- (งบเทศบาล)	-	-			
		- เพื่อปรับปรุงระบบกรองน้ำประปาบ้านอินทนิพนาม หมู่ที่ ๓	- ปรับปรุงระบบกรองน้ำประปาบ้านอินทนิพนาม หมู่ที่ ๓	๒๕๐,๐๐๐.- (งบเทศบาล)	-	-			

ยุทธศาสตร์จังหวัดที่ ๓ การเชื่อมโยงเส้นทางคมนาคมและศูนย์โลจิสติกส์ (Logistics Hub)

—ยุทธศาสตร์การพัฒนาขององค์กรปกครองส่วนท้องถิ่นในเขตจังหวัด ที่ ๑ การพัฒนาโครงสร้างพื้นฐาน

๔. ยุทธศาสตร์การพัฒนาด้านโครงสร้างพื้นฐาน

๔.๓ แนวทางการพัฒนา : จัดระบบประปาหมู่บ้านให้บริการประชาชนที่มีประสิทธิภาพและ บริการอย่างทั่วถึง

ที่	โครงการ	วัตถุประสงค์	เป้าหมาย (ผลผลิตของโครงการ)	งบประมาณและที่มา			ตัวชี้วัด (KPI)	ผลลัพธ์ที่คาดว่าจะได้รับ	หน่วยงาน ที่ รับผิดชอบ
				๒๕๖๐ (บาท)	๒๕๖๑ (บาท)	๒๕๖๒ (บาท)			
	โครงการก่อสร้าง/ปรับปรุงระบบกรองน้ำประปาไม่เป็นสนิม สะอาดดื่มได้	<ul style="list-style-type: none"> - เพื่อเปลี่ยนระบบกรองน้ำประปา ระบบส่งน้ำหมู่ที่ ๑ - เพื่อปรับปรุงระบบกรองน้ำประปาบ้านช่องช้าง หมู่ที่ ๗ - เพื่อปรับปรุงระบบน้ำประปาสีแยกช่องช้าง หมู่ที่ ๖ 	<ul style="list-style-type: none"> - เปลี่ยนระบบกรองน้ำประปา ระบบส่งน้ำหมู่ที่ ๑ - ปรับปรุงระบบกรองน้ำประปาบ้านช่องช้าง หมู่ที่ ๗ - ปรับปรุงระบบน้ำประปาสีแยกช่องช้าง หมู่ที่ ๖ 	๒๐๐,๐๐๐.- (งบเทศบาล)	-	-	ประชาชน ร้อยละ ๘๐	- สามารถแก้ปัญหาการขาดแคลนน้ำสะอาดเพื่อการอุปโภค/บริโภคในเขตเทศบาลได้อย่างเป็นระบบและมีประสิทธิภาพ	กองช่าง (แผนชุมชน)
๑๒.	โครงการก่อสร้างจุดพักน้ำในแต่ละเขต (ถังประปา) บ้านช่องช้าง หมู่ที่ ๗	เพื่อก่อสร้างจุดพักน้ำในแต่ละเขต (ถังประปา) บ้านช่องช้าง หมู่ที่ ๗	- ก่อสร้างจุดพักน้ำในแต่ละเขต (ถังประปา) บ้านช่องช้าง หมู่ที่ ๗	๕๐๐,๐๐๐.- (งบเทศบาล)	-	-	ประชาชน ร้อยละ ๘๐	- สามารถแก้ปัญหาการขาดแคลนน้ำสะอาดเพื่อการอุปโภค/บริโภคในเขตเทศบาลได้อย่างเป็นระบบและมีประสิทธิภาพ	กองช่าง (แผนชุมชน)

ยุทธศาสตร์จังหวัดที่ ๔ การพัฒนาสังคมปลอดภัย คุณภาพชีวิตที่ดี และมีศักยภาพในการแข่งขัน
 -ยุทธศาสตร์การพัฒนาขององค์กรปกครองส่วนท้องถิ่นในเขตจังหวัด ที่ ๑ การพัฒนาโครงสร้างพื้นฐาน

๔. ยุทธศาสตร์การพัฒนาด้านโครงสร้างพื้นฐาน

๔.๓ แนวทางการพัฒนา : จัดระบบประปาหมู่บ้านให้บริการประชาชนที่มีประสิทธิภาพและ บริการอย่างทั่วถึง

ที่	โครงการ	วัตถุประสงค์	เป้าหมาย (ผลผลิตของโครงการ)	งบประมาณและที่มา			ตัวชี้วัด (KPI)	ผลลัพธ์ที่คาดว่าจะได้รับ	หน่วยงาน ที่รับผิดชอบ
				๒๕๖๐ (บาท)	๒๕๖๑ (บาท)	๒๕๖๒ (บาท)			
๑	โครงการก่อสร้างระบบประปาขนาดใหญ่พิเศษ เขต ๑	- เพื่อแก้ปัญหาการขาดแคลนน้ำสะอาดเพื่อการอุปโภค/บริโภคในเขตเทศบาล	- ก่อสร้างระบบประปาหมู่บ้านแบบบาดลผิวดินขนาดใหญ่พิเศษ ในพื้นที่ หมู่ที่ ๑ หมู่ที่ ๒ และหมู่ที่ ๕	-	-	สิบล้านบาท (งบอุดหนุน)	๒ แห่ง	- สามารถแก้ปัญหาการขาดแคลนน้ำสะอาดเพื่อการอุปโภค/บริโภคในเขตเทศบาลได้อย่างเป็นระบบและมีประสิทธิภาพ	กรมทรัพยากรน้ำ กองช่าง (แผนชุมชน)
๒	โครงการปรับปรุงท่อเมนส่งน้ำ /ขยายเขตบริการระบบประปา เขต ๑	- เพื่อแก้ปัญหาการขาดแคลนน้ำสะอาดเพื่อการอุปโภค/บริโภคในเขตเทศบาล	- ปรับปรุงท่อเมนน้ำในพื้นที่ หมู่ที่ ๑ หมู่ที่ ๒ และหมู่ที่ ๕ ให้ได้มาตรฐาน และลดการสูญเสียจากปัญหาท่อแตก/ท่อรั่ว และขยายเขตบริการระบบประปาให้ครอบคลุม	๕๐๐,๐๐๐ (งบเทศบาล)	-	๕๐๐,๐๐๐ (งบเทศบาล)	๓ แห่ง		
๓	โครงการก่อสร้างระบบประปาขนาดใหญ่พิเศษ เขต ๒	- เพื่อแก้ปัญหาการขาดแคลนน้ำสะอาดเพื่อการอุปโภค/บริโภคในเขตเทศบาล	- ก่อสร้างระบบประปาหมู่บ้านแบบบาดลผิวดินขนาดใหญ่พิเศษ ในพื้นที่ หมู่ที่ ๔ หมู่ที่ ๖ และหมู่ที่ ๗	-	สิบล้านบาท (งบอุดหนุน)	-	๓ แห่ง		

ยุทธศาสตร์จังหวัดที่ ๔ การพัฒนาสังคมปลอดภัย คุณภาพชีวิตที่ดี และมีศักยภาพในการแข่งขัน
-ยุทธศาสตร์การพัฒนาขององค์กรปกครองส่วนท้องถิ่นในเขตจังหวัด ที่ ๑ การพัฒนาโครงสร้างพื้นฐาน

๔. ยุทธศาสตร์การพัฒนาด้านโครงสร้างพื้นฐาน

๔.๓ แนวทางการพัฒนา : จัดระบบประปาหมู่บ้านให้บริการประชาชนที่มีประสิทธิภาพและ บริการอย่างทั่วถึง

ที่	โครงการ	วัตถุประสงค์	เป้าหมาย (ผลผลิตของโครงการ)	งบประมาณและที่มา			ตัวชี้วัด (KPI)	ผลลัพธ์ที่คาดว่าจะได้รับ	หน่วยงาน ที่รับผิดชอบ
				๒๕๖๐ (บาท)	๒๕๖๑ (บาท)	๒๕๖๒ (บาท)			
๔	โครงการปรับปรุงท่อเมนส่งน้ำ /ขยายเขตบริการระบบประปา เขต ๒	- เพื่อแก้ปัญหาการขาดแคลนน้ำสะอาดเพื่อการอุปโภค/บริโภคในเขตเทศบาล	-ปรับปรุงท่อเมนจ่ายน้ำในพื้นที่ หมู่ที่ ๓หมู่ที่ ๔หมู่ที่ ๖ และหมู่ที่ ๗ ให้ได้มาตรฐานและลดการสูญเสียจากปัญหาท่อแตกท่อรั่ว และขยายเขตบริการระบบประปาให้ครอบคลุม	๕๐๐,๐๐๐ (งบเทศบาล)	-	-	๔ แห่ง		กองช่าง
๕	โครงการปรับปรุง/ซ่อมแซมระบบประปาหมู่บ้าน	- เพื่อแก้ปัญหาการขาดแคลนน้ำสะอาดเพื่อการอุปโภค/บริโภคในเขตเทศบาล ม.๑-๗	ปรับปรุงระบบประปาหมู่บ้านของเทศบาลตำบลรุพี โดย -ปรับปรุงระบบควบคุมไฟฟ้า -ปรับปรุงระบบน้ำดิบ -ปรับปรุงระบบน้ำใส -ปรับปรุงระบบกรองน้ำ -ติดตั้งระบบเพิ่มแรงดัน -ติดตั้งประตูน้ำระบายตะกอน/ ประตูน้ำระบายอากาศ/ ประตูน้ำเพื่อการดับเพลิง	๑๐๐,๐๐๐ (งบเทศบาล)	๑๐๐,๐๐๐ (งบเทศบาล)	๑๐๐,๐๐๐ (งบเทศบาล)	๗ แห่ง	- สามารถแก้ปัญหาการขาดแคลนน้ำสะอาดเพื่อการอุปโภค/บริโภคในเขตเทศบาลได้อย่างเป็นระบบและมีประสิทธิภาพ	กองช่าง สป.

ยุทธศาสตร์จังหวัดที่ ๔ การพัฒนาสังคมปลอดภัย คุณภาพชีวิตที่ดี และมีศักยภาพในการแข่งขัน

-ยุทธศาสตร์การพัฒนาขององค์กรปกครองส่วนท้องถิ่นในเขตจังหวัด ที่ ๑ การพัฒนาโครงสร้างพื้นฐาน

๔. ยุทธศาสตร์การพัฒนาด้านโครงสร้างพื้นฐาน

๔.๓ แนวทางการพัฒนา : จัดระบบประปาหมู่บ้านให้บริการประชาชนที่มีประสิทธิภาพและ บริการอย่างทั่วถึง

ที่	โครงการ	วัตถุประสงค์	เป้าหมาย (ผลผลิตของโครงการ)	งบประมาณและที่มา			ตัวชี้วัด (KPI)	ผลลัพธ์ที่คาดว่าจะได้รับ	หน่วยงาน ที่รับผิดชอบ
				๒๕๖๐ (บาท)	๒๕๖๑ (บาท)	๒๕๖๒ (บาท)			
๖	โครงการก่อสร้างระบบประปาบาดาล/ จุดจ่ายน้ำพร้อมขยายในแหล่งชุมชน	- เพื่อแก้ปัญหาการขาดแคลนน้ำ สะอาดเพื่อการอุปโภค/บริโภคใน เขตเทศบาล	-ก่อสร้างระบบประปาในพื้นที่ นอกเขตบริการประปาขนาด ใหญ่ จำนวน ๓ แห่ง	๑,๐๐๐,๐๐๐ (งบเทศบาล)	-	๕๐๐,๐๐๐ (งบเทศบาล)	๔ แห่ง	- ประชาชน มี น้ำ อู ป โ ภ ค บริโภคเพียงพอ ตลอดทั้งปี	กองช่าง
๗	โครงการจัดซื้อครุภัณฑ์และวัสดุงาน ประปา	- เพื่อแก้ปัญหาการขาดแคลนน้ำ สะอาดเพื่อการอุปโภค/บริโภคใน เขตเทศบาล	-จัดซื้อเครื่องสูบน้ำแบบ ซัมมิสรีปี่ม จำนวน ๓ เครื่อง -จัดซื้อเครื่องสูบน้ำแบบหอย โข่งจำนวน ๓ เครื่อง -จัดซื้อถังเพิ่มแรงดันน้ำประปา จำนวน ๒ ถัง -จัดซื้อวัสดุงานประปาและ เคมีภัณฑ์ต่างๆ	๕๐,๐๐๐ (งบเทศบาล) ๕๐,๐๐๐ (งบเทศบาล) - ๑๐๐,๐๐๐ (งบเทศบาล)	- - ๑๐๐,๐๐๐ (งบเทศบาล)	- - ๕๐,๐๐๐ (งบเทศบาล) ๑๐๐,๐๐๐ (งบเทศบาล)	๓ เครื่อง ๓ เครื่อง ๒ ถัง ๗ ถัง		

ยุทธศาสตร์จังหวัดที่ ๔ การพัฒนาสังคมปลอดภัย คุณภาพชีวิตที่ดี และมีศักยภาพในการแข่งขัน
 -ยุทธศาสตร์การพัฒนาขององค์กรปกครองส่วนท้องถิ่นในเขตจังหวัด ที่ ๑ การพัฒนาโครงสร้างพื้นฐาน
 ๔. ยุทธศาสตร์การพัฒนาด้านโครงสร้างพื้นฐานสาธารณูปโภค สาธารณูปการและการคมนาคม
 ๔.๔ แนวทางการพัฒนา : จัดหาแหล่งน้ำ เพื่อสร้างระบบประปาใหม่ที่ได้ระบบมาตรฐาน

ที่	โครงการ	วัตถุประสงค์	เป้าหมาย (ผลผลิตของโครงการ)	งบประมาณและที่มา			ตัวชี้วัด (KPI)	ผลลัพธ์ที่คาดว่าจะได้รับ	หน่วยงาน ที่รับผิดชอบ
				๒๕๖๐ (บาท)	๒๕๖๑ (บาท)	๒๕๖๒ (บาท)			
๑	โครงการขุดบ่อบาดาลเพื่อแก้ไขปัญหาภัยแล้งในเขตเทศบาลตำบลพรุพี	<ul style="list-style-type: none"> - เพื่อทำเป็นแหล่งสูบน้ำบาดาลแจกจ่ายประชาชนในเขตเทศบาลที่ประสบปัญหาภัยแล้ง - เพื่อผลิตเป็นน้ำประปาใช้ในเขตชุมชน - เพื่อแก้ไขปัญหาภัยแล้ง 	<ul style="list-style-type: none"> - ขุดเจาะน้ำบาดาลในพื้นที่ในเขตเทศบาล ขนาดบ่อที่เจาะ ๖ นิ้ว (๑๕๐ มม.) ปริมาณการไหลของน้ำ ไม่ต่ำกว่า ๔,๐๐๐ ลิตรต่อชั่วโมง - ติดตั้งเครื่องสูบบแบบ SUBMERSIBLE ขนาด ๑.๕ แรงม้า (HP) - ทำการวิเคราะห์คุณภาพและสูบทดสอบปริมาณน้ำ - ติดตั้งมิเตอร์ไฟฟ้าขนาด ๓๐ แอมป์ - ไม่น้อยกว่า ๒ บ่อ/ปี 	๔๐๐,๐๐๐ (งบเทศบาล)	๔๐๐,๐๐๐ (งบเทศบาล)	๔๐๐,๐๐๐ (งบเทศบาล)	๒ แห่ง	- ประชาชนในเขตเทศบาลจำนวน ๑,๓๐๐ครัวเรือน ได้รับผลประโยชน์จากโครงการ	ส.ป. (แผนชุมชน)

ยุทธศาสตร์จังหวัดที่ ๔ การพัฒนาสังคมปลอดภัย คุณภาพชีวิตที่ดี และมีศักยภาพในการแข่งขัน
 -ยุทธศาสตร์การพัฒนาขององค์กรปกครองส่วนท้องถิ่นในเขตจังหวัด ที่ ๑ การพัฒนาโครงสร้างพื้นฐาน
 ๔. ยุทธศาสตร์การพัฒนาด้านโครงสร้างพื้นฐานสาธารณูปโภค สาธารณูปการและการคมนาคม
 ๔.๔ แนวทางการพัฒนา : จัดหาแหล่งน้ำ เพื่อสร้างระบบประปาใหม่ที่ได้ระบบมาตรฐาน

ที่	โครงการ	วัตถุประสงค์	เป้าหมาย (ผลผลิตของ โครงการ)	งบประมาณและที่มา			ตัวชี้วัด (KPI)	ผลลัพธ์ที่คาดว่าจะได้รับ	หน่วยงาน ที่รับผิดชอบ
				๒๕๖๐ (บาท)	๒๕๖๑ (บาท)	๒๕๖๒ (บาท)			
๒	โครงการจัดหาแหล่งกักเก็บน้ำเพื่อแก้ไขปัญหาภัยแล้งในเขตเทศบาลตำบลพรุพี	<ul style="list-style-type: none"> - เพื่อเป็นภาชนะรองรับน้ำให้กับประชาชนที่ขาดแคลนน้ำอุปโภคบริโภคที่ประสบปัญหาภัยแล้ง - เพื่อแก้ไขปัญหาความเดือดร้อนของประชาชนที่มีผลกระทบจากน้ำประปาหมู่บ้านไม่เพียงพอ 	<ul style="list-style-type: none"> - จัดซื้อถังเก็บน้ำความจุไม่น้อยกว่า ๓,๐๐๐ ลิตร พร้อมติดตั้ง จำนวนไม่น้อยกว่า ๑๐ ชุด - ขุดบ่อน้ำตื้น ขนาด Ø ๑ ม. ลึก ๖ - ๑๐ ม. จำนวน ๑๔ บ่อ - สร้างแหล่งกักเก็บน้ำ และระบบสูบน้ำไฟฟ้า หมู่ที่ ๔ และหมู่ที่ ๖ - ปรับปรุงแหล่งกักเก็บน้ำแปลงจุฬารัตน์ หมู่ที่ ๗ - ก่อสร้างถังพักน้ำ/ถังกักเก็บน้ำในพื้นที่สาธารณะ - พัฒนาบ่อน้ำตื้น(เดิม)ให้สามารถใช้การได้ 	<ul style="list-style-type: none"> ๒๐๐,๐๐๐ (งบเทศบาล) - ๒๐๐,๐๐๐ (งบเทศบาล) - ๓๐,๐๐๐ (งบเทศบาล) 	<ul style="list-style-type: none"> - ๓๐๐,๐๐๐ (งบเทศบาล) - ๒๐๐,๐๐๐ (งบเทศบาล) - - 	<ul style="list-style-type: none"> - - ๒๐๐,๐๐๐ (งบเทศบาล) - - 	<ul style="list-style-type: none"> ถังเก็บน้ำ ๑๐ ถัง บ่อน้ำตื้น ๑๔ บ่อ ๒ แห่ง ๑ แห่ง ๑ แห่ง ๑ บ่อ 	<ul style="list-style-type: none"> - ประชาชนในเขตเทศบาล จำนวน ๑,๓๐๐ครัวเรือน ได้รับผลประโยชน์ จากโครงการ 	สป. (แผนชุมชน)

ยุทธศาสตร์จังหวัดที่ ๔ การพัฒนาสังคมปลอดภัย คุณภาพชีวิตที่ดี และมีศักยภาพในการแข่งขัน
 -ยุทธศาสตร์การพัฒนาขององค์กรปกครองส่วนท้องถิ่นในเขตจังหวัด ที่ ๑ การพัฒนาโครงสร้างพื้นฐาน

๔. ยุทธศาสตร์การพัฒนาด้านโครงสร้างพื้นฐานสาธารณูปโภค สาธารณูปการและการคมนาคม

๔.๕ แนวทางการพัฒนา : ขยายเขตปรับปรุงระบบจำหน่ายไฟฟ้าเพียงพอกับการเพิ่มของจำนวนครัวเรือน และจัดให้มีระบบไฟแสงสว่างบนถนนสายหลักทุกหมู่บ้าน

ที่	โครงการ	วัตถุประสงค์	เป้าหมาย (ผลผลิตของโครงการ)	งบประมาณและที่มา			ตัวชี้วัด (KPI)	ผลลัพธ์ที่คาดว่าจะได้รับ	หน่วยงาน ที่รับผิดชอบ
				๒๕๖๐ (บาท)	๒๕๖๑ (บาท)	๒๕๖๒ (บาท)			
๑	โครงการอุดหนุนงบประมาณเพื่อติดตั้งหม้อแปลงและขยายเขตระบบจำหน่ายไฟฟ้าสาธารณะในเขตเทศบาล	<ul style="list-style-type: none"> - เพื่อให้ประชาชนมีไฟฟ้าสาธารณะใช้ - เพื่อรองรับการก่อสร้างระบบประปาหมู่บ้าน/ระบบสูบน้ำดิบเพื่อการประปา/บรรเทาสาธารณภัย 	<ul style="list-style-type: none"> - ชุมชนในเขตเทศบาลที่ยังไม่มีการติดตั้งขยายเขตระบบจำหน่ายไฟฟ้า - ชุมชนในเขตเทศบาลที่กระแสไฟฟ้าไม่เพียงพอ 	๑,๐๐๐,๐๐๐ (งบเทศบาล)	๑,๐๐๐,๐๐๐ (งบเทศบาล)	๑,๐๐๐,๐๐๐ (งบเทศบาล)	๓ แห่ง	<ul style="list-style-type: none"> - ประชาชนได้รับการบริการด้านไฟฟ้าอย่างทั่วถึง - มีไฟฟ้าสำหรับระบบประปาหมู่บ้าน/ระบบสูบน้ำดิบเพื่อการประปา/บรรเทาสาธารณภัย 	กองช่าง (แผนชุมชน)
๒.	โครงการสนับสนุนการใช้พลังงานทดแทนเพื่อติดตั้งระบบไฟฟ้าพลังธรรมชาติ (พลังน้ำ,ลม,แสงอาทิตย์ ,ชีวมวล) ในเขตเทศบาล	<ul style="list-style-type: none"> - เพื่อให้ประชาชนมีไฟฟ้าใช้ - เพื่อรองรับการก่อสร้างระบบประปาหมู่บ้าน/ระบบสูบน้ำดิบเพื่อการประปา/บรรเทาสาธารณภัย - เพื่อประหยัดพลังงาน -เพื่อลดภาวะโลกร้อน 	<ul style="list-style-type: none"> - ชุมชนในเขตเทศบาลที่ยังไม่มีการติดตั้งขยายเขตระบบจำหน่ายไฟฟ้า - ชุมชนในเขตเทศบาลที่กระแสไฟฟ้าไม่เพียงพอ - การใช้พลังงานทดแทนจากก๊าซธรรมชาติจากมูลสัตว์วิเศษเหลือใช้การเกษตร 	๕๐,๐๐๐ (งบเทศบาล)	๕๐,๐๐๐ (งบเทศบาล)	๕๐,๐๐๐ (งบเทศบาล)	๑ แห่ง	<ul style="list-style-type: none"> - ประชาชนได้รับการบริการด้านไฟฟ้าอย่างทั่วถึง - มีไฟฟ้าสำหรับระบบประปาหมู่บ้าน/ระบบสูบน้ำดิบเพื่อการประปา/บรรเทาสาธารณภัย 	กองช่าง (แผนชุมชน)

ยุทธศาสตร์จังหวัดที่ ๔ การพัฒนาสังคมปลอดภัย คุณภาพชีวิตที่ดี และมีศักยภาพในการแข่งขัน
 -ยุทธศาสตร์การพัฒนาขององค์กรปกครองส่วนท้องถิ่นในเขตจังหวัด ที่ ๑ การพัฒนาโครงสร้างพื้นฐาน

๔. ยุทธศาสตร์การพัฒนาด้านโครงสร้างพื้นฐานสาธารณูปโภค สาธารณูปการและการคมนาคม

๔.๕ แนวทางการพัฒนา : ขยายเขตปรับปรุงระบบจำหน่ายไฟฟ้าเพียงพอกับการเพิ่มของจำนวนครัวเรือน และจัดให้มีระบบไฟแสงสว่างบนถนนสายหลักทุกหมู่บ้าน

ที่	โครงการ	วัตถุประสงค์	เป้าหมาย (ผลผลิตของโครงการ)	งบประมาณและที่มา			ตัวชี้วัด (KPI)	ผลลัพธ์ที่คาดว่าจะ ได้รับ	หน่วยงาน ที่รับผิดชอบ
				๒๕๖๐ (บาท)	๒๕๖๑ (บาท)	๒๕๖๒ (บาท)			
๓	โครงการติดตั้งขยายเขตไฟฟ้าห้วยเส้า สายวัดสุคนธาवास-บ้านห้วยล่อง ม.๕	- เพื่อความปลอดภัยในชีวิตและทรัพย์สิน	- ประชาชนในหมู่ที่ ๕,๖ และใกล้เคียงที่ใช้เส้นทางคมนาคม ๑. วัดสุคนธาवास - บ้านห้วยล่อง ม. ๕	๕๐๐,๐๐๐ (งบเทศบาล)	-	-	๑ สาย	ประชาชนที่สัญจรไปมาได้รับความปลอดภัยในชีวิตและทรัพย์สิน	กองช่าง (แผนชุมชน)

ยุทธศาสตร์จังหวัดที่ ๔ การพัฒนาสังคมปลอดภัย คุณภาพชีวิตที่ดี และมีศักยภาพในการแข่งขัน
 -ยุทธศาสตร์การพัฒนาขององค์กรปกครองส่วนท้องถิ่นในเขตจังหวัด ที่ ๑ การพัฒนาโครงสร้างพื้นฐาน

๔. ยุทธศาสตร์การพัฒนาด้านโครงสร้างพื้นฐานสาธารณูปโภค สาธารณูปการและการคมนาคม

๔.๕ แนวทางการพัฒนา : ขยายเขตปรับปรุงระบบจำหน่ายไฟฟ้าเพียงพอกับการเพิ่มของจำนวนครัวเรือน และจัดให้มีระบบไฟส่องสว่างบนถนนสายหลักทุกหมู่บ้าน

ที่	โครงการ	วัตถุประสงค์	เป้าหมาย (ผลผลิตของโครงการ)	งบประมาณและที่มา			ตัวชี้วัด (KPI)	ผลลัพธ์ที่คาดว่าจะได้รับ	หน่วยงาน ที่รับผิดชอบ
				๒๕๖๐ (บาท)	๒๕๖๑ (บาท)	๒๕๖๒ (บาท)			
๖	โครงการขยายเขตไฟฟ้าสาธารณะ	- เพื่อขยายเขตไฟฟ้าสาธารณะ หมู่ที่ ๒ -เพื่อติดตั้งไฟฟ้าสาธารณะถนนอินทนิพนามฝั่งตะวันตก หมู่ที่ ๓	- ขยายเขตไฟฟ้าสาธารณะเพื่อประชาชน หมู่ที่ ๒ ใกล้เคียงที่ใช้เส้นทางคมนาคม - ประชาชนในหมู่ที่ ๓ ใกล้เคียงที่ใช้เส้นทางคมนาคม		๕๐๐,๐๐๐ (งบเทศบาล) ๕๐๐,๐๐๐ (งบเทศบาล)		ร้อยละ ๗๐ ของประชาชนที่ใช้เส้นทาง	ประชาชนที่สัญจรไปมาได้รับความปลอดภัยในชีวิตและทรัพย์สิน	กองช่าง (แผนชุมชน)

ยุทธศาสตร์จังหวัดที่ ๓ การเชื่อมโยงเส้นทางคมนาคมและศูนย์โลจิสติกส์ (Logistics Hub)

-ยุทธศาสตร์การพัฒนาขององค์กรปกครองส่วนท้องถิ่นในเขตจังหวัด ที่ ๑ การพัฒนาโครงสร้างพื้นฐาน

๔. ยุทธศาสตร์การพัฒนาด้านโครงสร้างพื้นฐานสาธารณูปโภค สาธารณูปการและการคมนาคม

๔.๖ แนวทางการพัฒนา : จัดทำป้าย บอกชื่อถนน ชื่อซอย ในหมู่บ้านเพื่อความสะดวกแก่การสัญจร

ที่	โครงการ	วัตถุประสงค์	เป้าหมาย (ผลผลิตของ โครงการ)	งบประมาณและที่มา			ตัวชี้วัด (KPI)	ผลลัพธ์ที่คาดว่าจะ ได้รับ	หน่วยงาน ที่รับผิดชอบ
				๒๕๖๐ (บาท)	๒๕๖๑ (บาท)	๒๕๖๒ (บาท)			
๑.	โครงการจัดทำป้ายจราจรและอุปกรณ์ เพื่อความปลอดภัยในการจราจร	- เพื่อลดอุบัติเหตุบนท้องถนน - เพื่อให้ประชาชนมีความ ปลอดภัยในการสัญจร	- จัดทำป้าย/เครื่องหมาย สัญลักษณ์จราจรแนะนำ เส้นทางหรืออุปกรณ์เพื่อ ความปลอดภัยใน การจราจรบนถนนทุก สายในพื้นที่ตำบลพรุฬห์	๒๐๐,๐๐๐ (งบเทศบาล)	-	๒๐๐,๐๐๐ (งบเทศบาล)	๘๐% เครื่องหมาย จราจร	- ประชาชนมีความ ปลอดภัยในชีวิตและ ทรัพย์สินยิ่งขึ้น	สป. (แผนชุมชน)
๒.	โครงการติดตั้งป้ายชื่อถนน / ซอย ใน เขตเทศบาล	-เพื่อบอกชื่อ ซอยในเขตพื้นที่ เทศบาล	- ชื่อถนน /ซอย ทุกแห่ง ในเขตเทศบาล (ภายใน ๓ ปี)	๒๐๐,๐๐๐ (งบเทศบาล)	๒๐๐,๐๐๐ (งบเทศบาล)	๒๐๐,๐๐๐ (งบเทศบาล)	๘๐% ๗ หมู่บ้าน	- ประชาชนมีความ ปลอดภัยในชีวิตและ ทรัพย์สินยิ่งขึ้น	

**รายละเอียดโครงการพัฒนา
แผนพัฒนาสามปี (พ.ศ.๒๕๖๐ - ๒๕๖๒)**

ยุทธศาสตร์จังหวัดที่ ๔ การพัฒนาสังคมปลอดภัย คุณภาพชีวิตที่ดี และมีศักยภาพในการแข่งขัน

ยุทธศาสตร์การพัฒนาขององค์กรปกครองส่วนท้องถิ่นในเขตจังหวัด ที่ ๗ การพัฒนาการบริหารจัดการบ้านเมืองที่ดี

๕. ยุทธศาสตร์การพัฒนาด้านสังคมและส่งเสริมสวัสดิการ

๕.๑ แนวทางพัฒนา : ส่งเสริมสนับสนุนให้ประชาชนมีส่วนร่วมในกิจกรรมต่างๆ กิจกรรมเวทีประชาชน การประชุมอบรมเพื่อประสานความคิดเห็นในการทำงานให้เกิดประสิทธิภาพ

ที่	โครงการ	วัตถุประสงค์	เป้าหมาย (ผลผลิตของโครงการ)	งบประมาณและที่มา			ตัวชี้วัด (KPI)	ผลลัพธ์ที่คาดว่าจะได้รับ	หน่วยงาน ที่รับผิดชอบ
				๒๕๖๐ (บาท)	๒๕๖๑ (บาท)	๒๕๖๒ (บาท)			
๑.	โครงการจัดทำแผนพัฒนาท้องถิ่น และบูรณาการแผนชุมชน	- เพื่อให้ประชาชนมีแผน ชุมชนเป็นของตนเอง	- จัดประชุมการจัดทำ แผนชุมชนภายในเขต เทศบาล	๕,๐๐๐ (งบเทศบาล)	๕,๐๐๐ (งบเทศบาล)	๕,๐๐๐ (งบเทศบาล)	ประชาชน ๑๐๐ คน เข้าร่วม	- ชุมชนมีแผนชุมชน เป็น ของแต่ละชุมชนเอง	สป.
๒.	โครงการให้ความรู้กฎหมายแก่ ชุมชน	- เพื่อให้ประชาชนในตำบล พรุพี มีความรู้ด้านกฎหมาย ต่างๆ ของท้องถิ่น และ สามารถนำไปใช้ประโยชน์ใน ชีวิตประจำวันได้	- อบรมให้ความรู้ เกี่ยวกับการบริหารงาน ท้องถิ่น เช่น พรบ. ข้อมูลข่าวสารพัสดุ ท้องถิ่น, พรบ. อำนวย ความสะดวก	๒๐,๐๐๐ (งบเทศบาล)	๒๐,๐๐๐ (งบเทศบาล)	๒๐,๐๐๐ (งบเทศบาล)	๘๐% ของ ประชาชน	- ประชาชนในเขตตำบล พรุพีได้มีความรู้เกี่ยวกับ กฎหมายท้องถิ่นและ กฎหมายทั่วไปและ สามารถนำไปใช้ประโยชน์ ในชีวิตประจำวันได้อย่าง ถูกต้อง	สป.

ยุทธศาสตร์จังหวัดที่ ๔ การพัฒนาสังคมปลอดภัย คุณภาพชีวิตที่ดี และมีศักยภาพในการแข่งขัน

ยุทธศาสตร์การพัฒนาขององค์กรปกครองส่วนท้องถิ่นในเขตจังหวัด ที่ ๗ การพัฒนาการบริหารจัดการบ้านเมืองที่ดี

๕. ยุทธศาสตร์การพัฒนาด้านสังคมและส่งเสริมสวัสดิการ

๕.๑ แนวทางพัฒนา : ส่งเสริมสนับสนุนให้ประชาชนมีส่วนร่วมในกิจกรรมต่างๆ กิจกรรมเวทีประชาชน การประชุมอบรมเพื่อประสานความคิดเห็นในการทำงานให้เกิดประสิทธิภาพ

ที่	โครงการ	วัตถุประสงค์	เป้าหมาย (ผลผลิตของโครงการ)	งบประมาณและที่มา			ตัวชี้วัด (KPI)	ผลลัพธ์ที่คาดว่าจะได้รับ	หน่วยงาน ที่รับผิดชอบ
				๒๕๖๐ (บาท)	๒๕๖๑ (บาท)	๒๕๖๒ (บาท)			
๓.	โครงการอบรมเชิงปฏิบัติการ การจัดทำแผนพัฒนาท้องถิ่นและระเบียบที่เกี่ยวข้อง	-เพื่อให้ผู้บริหารสมาชิกสภา หัวหน้าส่วนราชการ คณะกรรมการพัฒนาท้องถิ่น คณะกรรมการสนับสนุนแผน และประชาคมหมู่บ้านมี ความรู้ความเข้าใจการจัดทำ แผนพัฒนาท้องถิ่นและ ระเบียบที่เกี่ยวข้อง	จัดอบรมเชิงปฏิบัติการ จำนวน ๘๐ คน	๑๒๐,๐๐๐ (งบเทศบาล)	-	-	๘๐ คน	-ผู้บริหาร ,สมาชิกสภา, หัวหน้าส่วนราชการ คณะกรรมการพัฒนา ท้องถิ่น คณะกรรม สนับสนุน แผน และ ประชาชน มีความรู้ความ เข้าใจในขั้นตอนการจัดทำ แผนพัฒนาท้องถิ่นและ ระเบียบที่เกี่ยวข้อง	สป.

ยุทธศาสตร์จังหวัดที่ ๔ การพัฒนาสังคมปลอดภัย คุณภาพชีวิตที่ดี และมีศักยภาพในการแข่งขัน

ยุทธศาสตร์การพัฒนาขององค์กรปกครองส่วนท้องถิ่นในเขตจังหวัด ที่ ๒ การพัฒนาส่งเสริมคุณภาพชีวิต

๕. ยุทธศาสตร์การพัฒนาด้านสังคมและส่งเสริมสวัสดิการ

๕.๒ แนวทางพัฒนา : สนับสนุนการดูแลสวัสดิการ ผู้สูงอายุ ผู้พิการและผู้ด้อยโอกาส

ที่	โครงการ	วัตถุประสงค์	เป้าหมาย (ผลผลิตของโครงการ)	งบประมาณและที่มา			ตัวชี้วัด (KPI)	ผลลัพธ์ที่คาดว่าจะได้รับ	หน่วยงาน ที่รับผิดชอบ
				๒๕๖๐ (บาท)	๒๕๖๑ (บาท)	๒๕๖๒ (บาท)			
๑	โครงการสงเคราะห์เบี้ยยังชีพผู้สูงอายุ	- เพื่อให้ผู้สูงอายุในเขตเทศบาลได้รับการดูแลมีคุณภาพชีวิตที่ดีขึ้น	- ผู้สูงอายุในเขตเทศบาล	๓๐๐,๐๐๐ (งบเทศบาล)	๓๐๐,๐๐๐ (งบเทศบาล)	๓๐๐,๐๐๐ (งบเทศบาล)	๑๐๐% ของ ผู้สูงอายุ	- ผู้สูงอายุได้รับการดูแลมีคุณภาพชีวิตที่ดีขึ้น	สป.
๒	โครงการส่งเสริมเบี้ยยังชีพคนพิการ	- เพื่อให้คนพิการในเขตเทศบาลได้รับการดูแลมีคุณภาพชีวิตที่ดีขึ้น	- จัดสวัสดิการเบี้ยยังชีพให้คนพิการในเขตเทศบาล	๔๐,๐๐๐ (งบเทศบาล)	๔๐,๐๐๐ (งบเทศบาล)	๔๐,๐๐๐ (งบเทศบาล)	๑๐๐ % ของ ผู้พิการ	- คนพิการได้รับการดูแลมีคุณภาพชีวิตที่ดีขึ้น	สป.
๓	โครงการสงเคราะห์เบี้ยยังชีพผู้ป่วยเอดส์	- เพื่อให้ผู้ป่วยเอดส์ได้รับการดูแลสร้างขวัญและกำลังใจให้ต่อสู้กับโรคร้ายใช้เจ็บต่อไป	- จัดสวัสดิการเบี้ยยังชีพให้แก่ผู้ป่วยเอดส์ซึ่งแพทย์ได้รับรองและวินิจฉัย	๕๐,๐๐๐ (งบเทศบาล)	๕๐,๐๐๐ (งบเทศบาล)	๕๐,๐๐๐ (งบเทศบาล)	๘๐ % ของผู้ป่วย เอดส์	- ผู้ป่วยเอดส์มีขวัญและกำลังใจในการต่อสู้กับโรคร้ายใช้เจ็บ	สป.
๔.	โครงการโรงเรียนผู้สูงอายุ	- เพื่อให้ผู้สูงอายุพัฒนาตนเองให้เป็นคนทันสมัย ทันโลก ทันเหตุการณ์ ติดตามข่าวสารบ้านเมืองและของโลกเพื่อที่จะได้พูดคุยสื่อสารกับสมาชิกภายในบ้านที่ต่างวัยกันได้รู้เรื่อง เป็นการลดช่องว่างระหว่างวัยได้เป็นอย่างดี	-ผู้สูงอายุที่สมัครเข้าเรียนและมีสมาชิกเดินทางมาเรียนได้สะดวก	๒๐๐,๐๐๐	-	-	ผู้เข้าร่วมโครงการ ๑๒๐ คน	-ทำให้ผู้สูงอายุมีความสุขจากการมาเรียน ขจัดปัญหาสุขภาพจิต ลดภาวะซึมเศร้าของผู้สูงอายุ	สป.

ยุทธศาสตร์จังหวัดที่ ๔ การพัฒนาสังคมปลอดภัย คุณภาพชีวิตที่ดี และมีศักยภาพในการแข่งขัน
 ยุทธศาสตร์การพัฒนาขององค์กรปกครองส่วนท้องถิ่นในเขตจังหวัด ที่ ๒ การพัฒนาส่งเสริมคุณภาพชีวิต
 ๕. ยุทธศาสตร์การพัฒนาด้านสังคมและส่งเสริมสวัสดิการ
 ๕.๓ แนวทางพัฒนา : สนับสนุนให้ประชาชนในเขตเทศบาลตำบลพยุหะมีสวัสดิการอย่างทั่วถึง

ที่	โครงการ	วัตถุประสงค์	เป้าหมาย (ผลผลิตของโครงการ)	งบประมาณและที่มา			ตัวชี้วัด (KPI)	ผลลัพธ์ที่คาดว่าจะได้รับ	หน่วยงาน ที่รับผิดชอบ
				๒๕๖๐ (บาท)	๒๕๖๑ (บาท)	๒๕๖๒ (บาท)			
๑.	โครงการสมทบกองทุนสวัสดิการชุมชน	- เพื่อให้ชุมชนมีความเข้มแข็งสามารถพึ่งตนเองได้อย่างยั่งยืน	- อุดหนุนงบประมาณจัดตั้งกองทุนสวัสดิการชุมชน ๑ แห่ง	๓๐,๐๐๐ (งบเทศบาล)	๓๐,๐๐๐ (งบเทศบาล)	๓๐,๐๐๐ (งบเทศบาล)	๗๐ % ของประชาชน	- ชุมชนมีความเข้มแข็งสามารถพึ่งตนเองได้อย่างยั่งยืน	สป.
๒.	โครงการสมทบกองทุนหลักประกันสุขภาพ	- เพื่อให้ประชาชนได้รับการดูแลด้านสุขภาพอย่างทั่วถึง	- สมทบกองทุนหลักประกันสุขภาพตำบลพยุหะ ๑๐๐%	๒๒๐,๐๐๐ (งบเทศบาล)	๒๒๐,๐๐๐ (งบเทศบาล)	๒๒๐,๐๐๐ (งบเทศบาล)	๘๐% ของประชาชน		
๓.	โครงการพัฒนาศักยภาพคณะกรรมการกองทุนสวัสดิการชุมชน	- เพื่อส่งเสริมศักยภาพคณะกรรมการกองทุนสวัสดิการชุมชนให้มีความรู้ความเข้าใจในการบริหารกองทุนได้ถูกต้องตามระเบียบ	- อบรมให้ความรู้คณะกรรมการกองทุนสวัสดิการชุมชน	๒๐,๐๐๐ (งบเทศบาล)	-	-	๘๐% ของประชาชน		พมจ. พัฒนาสังคม

ยุทธศาสตร์จังหวัดที่ ๔ การพัฒนาสังคมปลอดภัย คุณภาพชีวิตที่ดี และมีศักยภาพในการแข่งขัน

ยุทธศาสตร์การพัฒนาขององค์กรปกครองส่วนท้องถิ่นในเขตจังหวัด ที่ ๖ การพัฒนาศาสนา ศิลปะ วัฒนธรรม จารีต ประเพณี

๕. ยุทธศาสตร์การพัฒนาด้านสังคมและส่งเสริมสวัสดิการ

๕.๔ แนวทางพัฒนา : ส่งเสริมให้มีการฝึกอบรมคุณธรรมจริยธรรมให้แก่เด็ก เยาวชน ทั้งในระบบและนอกระบบ

ที่	โครงการ	วัตถุประสงค์	เป้าหมาย (ผลผลิตของโครงการ)	งบประมาณและที่มา			ตัวชี้วัด (KPI)	ผลลัพธ์ที่คาดว่าจะได้รับ	หน่วยงาน ที่รับผิดชอบ
				๒๕๖๐ (บาท)	๒๕๖๑ (บาท)	๒๕๖๒ (บาท)			
๑	โครงการจัดกิจกรรมวันเด็ก แห่งชาติ	- เพื่อเสริมสร้างความสำคัญ ของเด็กและเยาวชน ให้ ตระหนักถึงคุณค่าของ ประเพณี วัฒนธรรมและวิถีชีวิตที่ดีงาม ของไทยและอนุรักษ์และสืบสาน ให้คงอยู่ตลอดไป	- จัดกิจกรรมการแสดงของ นักเรียน - เด็กและเยาวชนในเขตพื้นที่ เทศบาลตำบลพรุพีและบริเวณ พื้นที่ใกล้เคียง	๘๐,๐๐๐ (งบเทศบาล)	๘๐,๐๐๐ (งบเทศบาล)	๘๐,๐๐๐ (งบเทศบาล)	๘๐ % ของเด็ก ในเขต พรุพี	- เด็กและ เยาวชนได้มีโอกาส แสดงออกซึ่ง ความสามารถของ ตนเองในทางที่ ถูกต้อง	กองการศึกษา

ยุทธศาสตร์จังหวัดที่ ๔ การพัฒนาสังคมปลอดภัย คุณภาพชีวิตที่ดี และมีศักยภาพในการแข่งขัน

ยุทธศาสตร์การพัฒนาขององค์กรปกครองส่วนท้องถิ่นในเขตจังหวัด ที่ ๒ การพัฒนาส่งเสริมคุณภาพชีวิต

๕. ยุทธศาสตร์การพัฒนาด้านสังคมและส่งเสริมสวัสดิการ

๕.๕ แนวทางพัฒนา : ส่งเสริมสถาบันครอบครัวและสร้างความเข้มแข็งในองค์กรชุมชน และประชาชนเพื่อแก้ปัญหาของชุมชนอย่างยั่งยืน

ที่	โครงการ	วัตถุประสงค์	เป้าหมาย (ผลผลิตของโครงการ)	งบประมาณและที่มา			ตัวชี้วัด (KPI)	ผลลัพธ์ที่คาดว่าจะได้รับ	หน่วยงาน ที่รับผิดชอบ
				๒๕๖๐ (บาท)	๒๕๖๑ (บาท)	๒๕๖๒ (บาท)			
๑.	โครงการจัดอบรมให้ความรู้หลักเศรษฐกิจพอเพียง	- เพื่อให้ประชาชนรู้จักใช้หลักเศรษฐกิจพอเพียงในการดำรงชีวิตรู้จักการประหยัดและการออมระยะยาว	-อบรมส่งเสริมอาชีพการเลี้ยงผึ้งโพรงเสริมรายได้ตามแนวเศรษฐกิจพอเพียงแก่ประชาชนทั้งในเขตเทศบาล ๑ ครั้ง/ปี	๑๘,๐๐๐ (งบเทศบาล)	-	-	ผู้เข้าอบรม ๕๐ คน	- ประชาชนมีความกินดีอยู่ดีตามหลักปรัชญาเศรษฐกิจพอเพียงสร้างสังคมอยู่เย็นเป็นสุขร่วมกัน	สป.
๒	โครงการส่งเสริมการจัดตั้งศูนย์พัฒนาครอบครัวในชุมชน	- เพื่อให้คำปรึกษาแนะนำการดูแลครอบครัวในชุมชนให้เป็นไปอย่างมีคุณภาพและประสิทธิภาพ	- จัดตั้งศูนย์พัฒนาครอบครัวจำนวน ๑ ศูนย์	-	-	๒๐,๐๐๐ (งบเทศบาล)	๗๐ % ของ ประชาชน	- ครอบครัวมีความเข้มแข็งสามารถดูแลสมาชิกได้อย่างมีคุณภาพและประสิทธิภาพ	
๓	โครงการฝึกอบรมให้ความรู้เยาวชนปัญหายาเสพติด/โครงการฝึกอาชีพด้านยาเสพติด	- เพื่อส่งเสริมอาชีพให้กับกลุ่มเสี่ยงที่อาจเข้าไปเกี่ยวข้องกับยาเสพติด -เพื่อส่งเสริมให้เยาวชนมีความรู้เกี่ยวกับปัญหาเสพติด ลด ละ เลิกยุ่งเกี่ยวกับยาเสพติด	- จัดฝึกอบรมให้กับกลุ่มเสี่ยงและผู้สนใจ ในเขตเทศบาล จำนวน ๒๐ คน หมู่ที่ ๕ หมู่ที่ ๖	๒๐,๐๐๐	-	๒๐,๐๐๐ (งบเทศบาล)	๗๐ % ของ ประชาชน	- กลุ่มเสี่ยงได้รับการส่งเสริมอาชีพ รู้จักใช้เวลาว่างให้เป็นประโยชน์	

ยุทธศาสตร์จังหวัดที่ ๔ การพัฒนาสังคมปลอดภัย คุณภาพชีวิตที่ดี และมีศักยภาพในการแข่งขัน
ยุทธศาสตร์การพัฒนาขององค์กรปกครองส่วนท้องถิ่นในเขตจังหวัด ที่ ๒ การพัฒนาส่งเสริมคุณภาพชีวิต

๕. ยุทธศาสตร์การพัฒนาด้านสังคมและส่งเสริมสวัสดิการ

๕.๖ แนวทางการพัฒนา : บูรณาการส่วนราชการ ภาคเอกชน องค์กรชุมชน และประชาชนเพื่อแก้ปัญหาสังคม

ที่	โครงการ	วัตถุประสงค์	เป้าหมาย (ผลผลิตของโครงการ)	งบประมาณและที่มา			ตัวชี้วัด (KPI)	ผลลัพธ์ที่คาดว่าจะ ได้รับ	หน่วยงาน ที่รับผิดชอบ
				๒๕๖๐ (บาท)	๒๕๖๑ (บาท)	๒๕๖๒ (บาท)			
๑	โครงการส่งเสริมและสนับสนุนการ แก้ปัญหาอาชญากรรมในชุมชน	- เพื่อลดปัญหาอาชญากรรมใน ชุมชน - เพื่อให้ประชาชนรู้จักใช้เวลาว่าง ให้เป็นประโยชน์ และห่างไกลยา เสพติด - เพื่อให้ประชาชนมีส่วนร่วมใน การดูแลชุมชนให้มีความ ปลอดภัยยิ่งขึ้น	- สนับสนุนวัสดุอุปกรณ์ใน การปฏิบัติหน้าที่ของ อาสาสมัครตำรวจบ้าน - บูรณาการการปฏิบัติงาน ร่วมกับ อปพร. - จัดตั้งศูนย์ปฏิบัติหน้าที่ ของอาสาสมัครตำรวจ บ้าน	๑๐,๐๐๐ (งบเทศบาล)	๒๐,๐๐๐ (งบเทศบาล)	๑๐,๐๐๐ (งบเทศบาล)	๘๐ % ของผู้ เสพยา	- ปัญหาอาชญากรรม ในชุมชนลดน้อยลง - ประชาชนมีสุขภาพดี ห่างไกลยาเสพติด - ประชาชนมีความ ปลอดภัยในชีวิตและ ทรัพย์สินมากยิ่งขึ้น	สป. สถาบันนสาสร
๒	โครงการให้การช่วยเหลือผู้ยากไร้/ผู้ พิการ ผู้ด้อยโอกาส และแก้ปัญหาทาง สังคม	- ประสานหน่วยงานภายนอก เพื่อให้การช่วยเหลือผู้ยากไร้/ผู้ พิการ และผู้ด้อยโอกาส - หน่วยงานด้านการป้องกันและ แก้ไขยาเสพติด และปัญหาทาง สังคมอื่นๆ	- ขอรับการช่วยเหลือจาก หน่วยสังคมสงเคราะห์ทั้ง ภาครัฐและเอกชน - สนับสนุนงบประมาณ เพื่อให้การช่วยเหลือ ประชาชนในเขตเทศบาล	๒๐,๐๐๐ (งบเทศบาล)	๒๐,๐๐๐ (งบเทศบาล)	๒๐,๐๐๐ (งบเทศบาล)	๒ ครั้ง	- ประชาชนผู้ยากไร้/ผู้ พิการ และ ผู้ด้อยโอกาสได้รับการ ช่วยเหลือ - ปัญหา ยาเสพติด , ปัญหาความขัดแย้งใน ชุมชน, และปัญหาทาง สังคมอื่นๆได้รับการ แก้ไข	สป.

ยุทธศาสตร์จังหวัดที่ ๔ การพัฒนาสังคมปลอดภัย คุณภาพชีวิตที่ดี และมีศักยภาพในการแข่งขัน
ยุทธศาสตร์การพัฒนาขององค์กรปกครองส่วนท้องถิ่นในเขตจังหวัด ที่ ๒ การพัฒนาส่งเสริมคุณภาพชีวิต

๕. ยุทธศาสตร์การพัฒนาด้านสังคมและส่งเสริมสวัสดิการ

๕.๖ แนวทางการพัฒนา : บูรณาการส่วนราชการ ภาคเอกชน องค์กรชุมชน และประชาชนเพื่อแก้ปัญหาสังคม

ที่	โครงการ	วัตถุประสงค์	เป้าหมาย (ผลผลิตของโครงการ)	งบประมาณและที่มา			ตัวชี้วัด (KPI)	ผลลัพธ์ที่คาดว่าจะ ได้รับ	หน่วยงาน ที่รับผิดชอบ
				๒๕๖๐ (บาท)	๒๕๖๑ (บาท)	๒๕๖๒ (บาท)			
๓	โครงการแก้ปัญหาผู้ไร้ที่ทำกิน	- เพื่อแก้ปัญหาค่าเช่าที่ดิน ของประชาชนที่ได้รับผลกระทบ จากการประกาศเขตป่าสงวนทับ ซ้อนพื้นที่ทำกิน	- บูรณาการร่วมกับ หน่วยงานที่เกี่ยวข้องใน การแก้ปัญหา และสำรวจ แนวเขตที่ดินชัดเจน -ออกหนังสือรับรองที่ หลวง (นสล.)	-	๕๐,๐๐๐ (งบเทศบาล)	-	๖๐ % ของผู้ ยากไร้	- แก้ปัญหาความขัดแย้ง ระหว่างประชาชนและ หน่วยงานของรัฐ	สป. อำเภอบ้าน นาสาร อุทยานแห่งชาติ ได้รัมย์
๔	โครงการปลูกป่าในแปลงป่า หมู่ ๔	- เพื่อส่งเสริมการมีส่วนร่วมใน การดูแลบำรุงป่าไม้ในพื้นที่	- ม.๔ บ้านคลองหินแทนมี ป่าที่อุดมสมบูรณ์		๕,๐๐๐	-	๘๐ % ของ ประชา ชนใน พื้นที่	- เพื่อให้ ม.๔ บ้านคลอง หิน แทน มี ป่า ที่ อุดม สมบูรณ์	

**รายละเอียดโครงการพัฒนา
แผนพัฒนาสามปี (พ.ศ.๒๕๖๐ - ๒๕๖๒)**

ยุทธศาสตร์จังหวัดที่ ๔ การพัฒนาสังคมปลอดภัย คุณภาพชีวิตที่ดี และมีศักยภาพในการแข่งขัน

ยุทธศาสตร์การพัฒนาขององค์กรปกครองส่วนท้องถิ่นในเขตจังหวัด ที่ ๒ การพัฒนาการส่งเสริมคุณภาพชีวิต

๖. ยุทธศาสตร์การพัฒนา ด้านส่งเสริมวิสาหกิจชุมชนและส่งเสริมอาชีพ

๖.๒ แนวทางพัฒนา : ส่งเสริมและสนับสนุนสถาบันการเงินเกษตรกร เพื่อเสริมสร้างสภาพคล่องของวิสาหกิจชุมชนและด้านการเงินของประชาชน

ที่	โครงการ	วัตถุประสงค์	เป้าหมาย (ผลผลิตของโครงการ)	งบประมาณและที่มา			ตัวชี้วัด (KPI)	ผลลัพธ์ที่คาดว่าจะได้รับ	หน่วยงาน ที่รับผิดชอบ
				๒๕๖๐ (บาท)	๒๕๖๑ (บาท)	๒๕๖๒ (บาท)			
๑	โครงการสนับสนุนการจัดตั้งสถาบันการเงินชุมชน	- เพื่อพัฒนากองทุนหมู่บ้าน หรือกลุ่มออมทรัพย์ที่มีความเข้มแข็งให้มีศักยภาพเป็นสถาบันการเงินชุมชน	- ฝึกอบรมให้ความรู้คณะกรรมการ กทบ./กลุ่มออมทรัพย์ - จัดตั้งสถาบันการเงินชุมชนอย่างน้อย ๑ แห่ง	๒๐,๐๐๐ (งบเทศบาล)	-	-	๗๐ % ของ ประชาชน	- ชุมชนมีความเข้มแข็งสามารถพึ่งตนเองได้อย่างยั่งยืน	สป.
๒	โครงการส่งเสริมและพัฒนาวิสาหกิจชุมชน	- เพื่อสนับสนุนเพื่อส่งเสริมวิสาหกิจชุมชน ให้สามารถดำเนินการได้อย่างยั่งยืน	- วิสาหกิจชุมชนในเขตเทศบาล อย่างน้อย ๑ แห่ง	-	๔๐,๐๐๐ (งบเทศบาล)	-	๗๐ % ของ ประชาชน	- ชุมชนมีความเข้มแข็งสามารถพึ่งตนเองได้อย่างยั่งยืน	สป.
๓	โครงการก่อสร้างตลาดกลางสินค้าทางเกษตร (ลานจำหน่ายสินค้าเกษตร)	-แก้ปัญหาสินค้าทางการเกษตรตกต่ำ	- จัดแหล่งจำหน่ายสินค้า - แทรกแข่งราคาสินค้า	๒๐,๐๐๐ (งบเทศบาล)	-	-	๗๐ % ของ ประชาชน	- ชุมชนมีความเข้มแข็งสามารถพึ่งตนเองได้อย่างยั่งยืน	สป.

ยุทธศาสตร์จังหวัดที่ ๔ การพัฒนาสังคมปลอดภัย คุณภาพชีวิตที่ดี และมีศักยภาพในการแข่งขัน

ยุทธศาสตร์การพัฒนาขององค์กรปกครองส่วนท้องถิ่นในเขตจังหวัด ที่ ๒ การพัฒนาการส่งเสริมคุณภาพชีวิต

๖. ยุทธศาสตร์การพัฒนา ด้านส่งเสริมวิสาหกิจชุมชนและส่งเสริมอาชีพ

๖.๓ แนวทางพัฒนา : ส่งเสริมทางวิชาการเพื่อสร้างความเข้าใจในการประกอบอาชีพด้านวิชาการและเทคโนโลยีเพื่อเข้าสู่ตลาดอาเซียน

ที่	โครงการ	วัตถุประสงค์	เป้าหมาย (ผลผลิตของโครงการ)	งบประมาณและที่มา			ตัวชี้วัด (KPI)	ผลลัพธ์ที่คาดว่าจะได้รับ	หน่วยงาน ที่ รับผิดชอบ
				๒๕๖๐ (บาท)	๒๕๖๑ (บาท)	๒๕๖๒ (บาท)			
๑	โครงการศูนย์การเรียนรู้ในโรงเรียนที่อยู่ในเขตเทศบาล (พิพิธภัณฑ์ท้องถิ่น)	<ul style="list-style-type: none"> - เพื่อให้ผู้เรียนมีความรู้เพิ่มเติมและได้รับประสบการณ์ตรงจากศูนย์การเรียนรู้ในโรงเรียน - เพื่อให้ผู้เรียนตระหนักและมีความภาคภูมิใจต่อท้องถิ่นของตนเอง 	<ul style="list-style-type: none"> - จัดศูนย์เรียนรู้ หรือ พิพิธภัณฑ์ท้องถิ่น เช่น - จัดศูนย์ภูมิปัญญาท้องถิ่น - จัดศูนย์วัฒนธรรมท้องถิ่น - จัดศูนย์วิชาชีพท้องถิ่น เป็นต้น 	-	๕๐,๐๐๐ (งบเทศบาล)	-	๑ แห่ง	<ul style="list-style-type: none"> -นักเรียนมีความรู้เพิ่มเติมจากประสบการณ์ตรง -นักเรียนสามารถบอกถึงความเป็นมาและความสำคัญของศูนย์การเรียนรู้ในโรงเรียนที่สัมพันธ์กับท้องถิ่นได้ 	กองการศึกษา สป.

ยุทธศาสตร์จังหวัดที่ ๔ การพัฒนาสังคมปลอดภัย คุณภาพชีวิตที่ดี และมีศักยภาพในการแข่งขัน

ยุทธศาสตร์การพัฒนาขององค์กรปกครองส่วนท้องถิ่นในเขตจังหวัด ที่ ๒ การพัฒนาการส่งเสริมคุณภาพชีวิต

๖. ยุทธศาสตร์การพัฒนา ด้านส่งเสริมวิสาหกิจชุมชนและส่งเสริมอาชีพ

๖.๔ แนวทางพัฒนา : ส่งเสริมและสนับสนุนให้ศูนย์บริการและถ่ายทอดเทคโนโลยีการเกษตรตำบลเป็นแหล่งเรียนรู้เศรษฐกิจพอเพียงและแหล่งท่องเที่ยวเชิงเกษตร

ที่	โครงการ	วัตถุประสงค์	เป้าหมาย (ผลผลิตของโครงการ)	งบประมาณและที่มา			ตัวชี้วัด (KPI)	ผลลัพธ์ที่คาดว่าจะได้รับ	หน่วยงาน ที่รับผิดชอบ
				๒๕๖๐ (บาท)	๒๕๖๑ (บาท)	๒๕๖๒ (บาท)			
๒.	โครงการผลิตไบโอแก๊สจากบ่อน้ำทิ้ง	- เพื่อนำแก๊สไปเป็นพลังงาน หมุนเวียน - เพื่อลดกลิ่นที่เกิดขึ้นจากน้ำ เสีย	- ก่อสร้างโรงงานผลิตไบโอแก๊สจากบ่อน้ำทิ้ง โรงงานยางแผ่น จำนวน ๑ แห่ง	-	-	๒,๐๐๐,๐๐๐ (งบอุดหนุน)	๑ แห่ง	- ลดค่าใช้จ่ายในการ ประกอบอาชีพ การเกษตร และไม่ ก่อให้เกิดมลภาวะ	
๓.	โครงการจัดตั้งเรียนรู้เศรษฐกิจพอเพียง และแหล่งท่องเที่ยวเชิงเกษตร	- ส่งเสริมการเรียนรู้ตามแนว ปรัชญาเศรษฐกิจพอเพียง	- ศูนย์ถ่ายทอด เทคโนโลยีการเกษตร	๒๐,๐๐๐ (งบเทศบาล)	๒๐,๐๐๐ (งบเทศบาล)	๒๐,๐๐๐ (งบเทศบาล)	๑ แห่ง	- มีแหล่งเรียนรู้ เศรษฐกิจพอเพียง และแหล่งท่องเที่ยว เชิงเกษตร	
๔.	โครงการจัดซื้อเครื่องย่อยวัสดุ	- เพื่อนำเศษวัชพืชไปเป็นปุ๋ย - เพื่อขยะและของเสียจากภาค เกษตร	- จัดซื้อเครื่องย่อยเศษ วัสดุ จำนวน ๑ เครื่อง	-	-	๒๐๐,๐๐๐ (งบอุดหนุน)	๗๐ % ของโค	- ลดค่าใช้จ่ายในการ ประกอบอาชีพ การเกษตร และไม่ ก่อให้เกิดมลภาวะ	

ยุทธศาสตร์จังหวัดที่ ๔ การพัฒนาสังคมปลอดภัย คุณภาพชีวิตที่ดี และมีศักยภาพในการแข่งขัน

ยุทธศาสตร์การพัฒนาขององค์กรปกครองส่วนท้องถิ่นในเขตจังหวัด ที่ ๒ การพัฒนาการส่งเสริมคุณภาพชีวิต

๖. ยุทธศาสตร์การพัฒนา ด้านส่งเสริมวิสาหกิจชุมชนและส่งเสริมอาชีพ

๖.๔ แนวทางพัฒนา : ส่งเสริมและสนับสนุนให้ศูนย์บริการและถ่ายทอดเทคโนโลยีการเกษตรตำบลเป็นแหล่งเรียนรู้เศรษฐกิจพอเพียงและแหล่งท่องเที่ยวเชิงเกษตร

ที่	โครงการ	วัตถุประสงค์	เป้าหมาย (ผลผลิตของโครงการ)	งบประมาณและที่มา			ตัวชี้วัด (KPI)	ผลลัพธ์ที่คาดว่าจะ ได้รับ	หน่วยงาน ที่รับผิดชอบ
				๒๕๖๐ (บาท)	๒๕๖๑ (บาท)	๒๕๖๒ (บาท)			
๕.	โครงการผลิตเตาเผาถ่านขนาดถึง ๒๐๐ ลิตร (น้ำสมควันไม้)	๑ เพื่อส่งเสริมและสนับสนุนเทคโนโลยีพลังงานทดแทนมาประยุกต์ใช้กับภูมิปัญญาท้องถิ่น ๒. เพื่อส่งเสริมให้ประชาชนนำวัสดุเหลือใช้ทางการเกษตรมาผลิตเป็นพลังงานทดแทน ๓. เพื่อส่งเสริมการประหยัดพลังงานในระดับชุมชน	ประชาชนในชุมชนสามารถผลิตถ่านคุณภาพได้จำนวน..... ครัวเรือน	๕,๐๐๐	-	-	ชุมชนสามารถผลิตถ่านได้.....กิโลกรัมต่อปี	ชุมชนสามารถผลิตถ่านได้.....กิโลกรัมต่อปี	
๖.	โครงการส่งเสริมการใช้วัสดุเหลือใช้ทางการเกษตรเป็นเชื้อเพลิงในครัวเรือน	๑. เพื่อลดค่าใช้จ่ายด้านพลังงานของประชาชน ๒. เพื่อส่งเสริมการนำวัสดุเหลือใช้ทางการเกษตรมาผลิตเป็นพลังงานทดแทน ๓. เพื่อเผยแพร่และเป็นต้นแบบเทคโนโลยีการประหยัดพลังงานให้กับประชาชนในชุมชน	ประชาชนในชุมชนสามารถผลิตถ่านคุณภาพได้จำนวน..... ครัวเรือน	๑๐,๐๐๐	-	-		จำนวนการใช้เชื้อเพลิงที่ลดลงของประชาชนที่เข้าร่วมโครงการ	
๗.	โครงการพัฒนาศูนย์เรียนรู้และถ่ายทอดเทคโนโลยีพลังงานระดับตำบล			๗๐,๐๐๐	-	-			

ยุทธศาสตร์จังหวัดที่ ๕ การสร้างฐานทรัพยากรที่มั่นคงและมีสภาพแวดล้อมที่เหมาะสม

ยุทธศาสตร์การพัฒนาขององค์กรปกครองส่วนท้องถิ่นในเขตจังหวัด ที่ ๕ การพัฒนาแหล่งท่องเที่ยว ทรัพยากรธรรมชาติและสิ่งแวดล้อม

๖. ยุทธศาสตร์การพัฒนา ด้านส่งเสริมวิสาหกิจชุมชนและส่งเสริมอาชีพ

๖.๕ แนวทางพัฒนา : ส่งเสริมการท่องเที่ยวเชิงประวัติศาสตร์และการท่องเที่ยวโดยชุมชน

ที่	โครงการ	วัตถุประสงค์	เป้าหมาย (ผลผลิตของโครงการ)	งบประมาณและที่มา			ตัวชี้วัด (KPI)	ผลลัพธ์ที่คาดว่าจะได้รับ	หน่วยงาน ที่รับผิดชอบ
				๒๕๖๐ (บาท)	๒๕๖๑ (บาท)	๒๕๖๒ (บาท)			
๑.	โครงการก่อสร้างและปรับปรุงภูมิทัศน์เกาะกลางถนน / ฝายน้ำล้นคลองพังปุน	- เพื่อให้เกิดทัศนียภาพที่สวยงามและประทับใจแก่ประชาชนที่สัญจรไปมา	- เกาะกลางถนนสะพานรถไฟ - เกาะกลางถนนแยกศาลาโสมณ - ฝายน้ำล้นคลองพังปุน	๑๐๐,๐๐๐ (งบเทศบาล)	-	๕๐๐,๐๐๐ (งบเทศบาล)	-	- นักท่องเที่ยวมีความประทับใจและหลังไหลเข้ามาท่องเที่ยวเพิ่มมากขึ้น	กองช่าง

ยุทธศาสตร์จังหวัดที่ ๕ การสร้างฐานทรัพยากรที่มั่นคงและมีสภาพแวดล้อมที่เหมาะสม

ยุทธศาสตร์การพัฒนาขององค์กรปกครองส่วนท้องถิ่นในเขตจังหวัด ที่ ๕ การพัฒนาแหล่งท่องเที่ยว ทรัพยากรธรรมชาติและสิ่งแวดล้อม

๖. ยุทธศาสตร์การพัฒนา ด้านส่งเสริมวิสาหกิจชุมชนและส่งเสริมอาชีพ

๖.๕ แนวทางพัฒนา : ส่งเสริมการท่องเที่ยวเชิงประวัติศาสตร์และการท่องเที่ยวโดยชุมชน

ที่	โครงการ	วัตถุประสงค์	เป้าหมาย (ผลผลิตของโครงการ)	งบประมาณและที่มา			ตัวชี้วัด (KPI)	ผลลัพธ์ที่คาดว่าจะได้รับ	หน่วยงาน ที่รับผิดชอบ
				๒๕๖๐ (บาท)	๒๕๖๑ (บาท)	๒๕๖๒ (บาท)			
๓.	โครงการพัฒนาแหล่งท่องเที่ยวเชิงประวัติศาสตร์บ้านช่องช้าง (ค่าย ๕๐๘)	- เพื่อส่งเสริมการท่องเที่ยวในเขตเทศบาลเมืองให้มีคุณภาพมากยิ่งขึ้น	- ก่อสร้างศูนย์ข้อมูลและบริการนักท่องเที่ยว - ก่อสร้างค่าย ๕๐๘ จำลอง - ก่อสร้างรถถังจำลอง - ปรับปรุงบ้านประวัติศาสตร์ - สร้างเส้นทางศึกษาธรรมชาติต้นน้ำคลองคันเบ็ด - ก่อสร้างศาลาลอยและปรับปรุงห้องน้ำบริการนักท่องเที่ยว/คนพิการ/ผู้สูงอายุ	๒,๙๙๐,๐๐๐ (งบอุดหนุนเฉพาะกิจ)	๒,๙๙๐,๐๐๐ (งบอุดหนุนเฉพาะกิจ)	๒,๙๙๐,๐๐๐ (งบอุดหนุนเฉพาะกิจ)	๑ แห่ง	- เศรษฐกิจด้านการท่องเที่ยวมีการขยายตัว และเพิ่มรายได้แก่ประชาชน	อบจ. (ประสานแผน) สป.
๔.	โครงการจัดทำป้ายเส้นทางสู่แหล่งท่องเที่ยวและสถานที่สำคัญต่างๆ	- เพื่ออำนวยความสะดวกในการเดินทางแก่นักท่องเที่ยว	- จำนวนป้าย ๑๐ ป้าย	-	๑๐๐,๐๐๐ (งบเทศบาล)	-	๘๐ % ของนักท่องเที่ยว	- นักท่องเที่ยวได้รับความสะดวกในการเดินทางท่องเที่ยว	สป. กองช่าง
๕.	โครงการประชาสัมพันธ์การท่องเที่ยวทางสื่อต่างๆ	- เพื่อแนะนำแหล่งท่องเที่ยวของตำบลพรุฬห์ให้เป็นที่รู้จักกว้างขวางยิ่งขึ้น	- จัดทำสื่อวีดิทัศน์/สปอร์ตโฆษณาประชาสัมพันธ์/เอกสารแผ่นพับแนะนำป้ายประชาสัมพันธ์การท่องเที่ยวและสื่อต่างๆ	๑๐,๐๐๐ (งบเทศบาล)	๒๐,๐๐๐ (งบเทศบาล)	๒๐,๐๐๐ (งบเทศบาล)		- มีนักท่องเที่ยวหลังไหลเข้ามาท่องเที่ยวมากยิ่งขึ้น ทำให้เศรษฐกิจการท่องเที่ยวดีขึ้น	สป.

**รายละเอียดโครงการพัฒนา
แผนพัฒนาสามปี (พ.ศ.๒๕๖๐ - ๒๕๖๒)**

ยุทธศาสตร์ ที่ ๑ การเพิ่มศักยภาพการแข่งขันภาคเกษตร และอุตสาหกรรมเกษตร

-ยุทธศาสตร์การพัฒนากองคกรปกครองส่วนท้องถิ่นในเขตจังหวัด ที่ ๒ การพัฒนาการส่งเสริมคุณภาพชีวิต

๗. ยุทธศาสตร์การพัฒนาด้านรายได้ และเสริมสร้างเทศบาลนิยซ์

๗.๑ แนวทางพัฒนา : จัดทำแผนที่ภาษีและทะเบียนทรัพย์สินเพื่อเพิ่มประสิทธิภาพในการจัดเก็บภาษีรายได้อย่างทั่วถึงและเป็นธรรม

ที่	โครงการ	วัตถุประสงค์	เป้าหมาย (ผลผลิตของโครงการ)	งบประมาณและที่มา			ตัวชี้วัด (KPI)	ผลลัพธ์ที่คาดว่าจะ ได้รับ	หน่วยงาน ที่รับผิดชอบ
				๒๕๖๐ (บาท)	๒๕๖๑ (บาท)	๒๕๖๒ (บาท)			
๑	โครงการจัดทำแผนที่ภาษีและทะเบียนทรัพย์สิน	- เพื่อให้การตัดเก็บรายได้มีประสิทธิภาพ และทั่วถึงเป็นธรรม	- จ้างเหมาบุคคลภายนอก - จัดซื้อวัสดุอุปกรณ์ - ค่าใช้จ่ายในการฝึกอบรม	๒๐๐,๐๐๐ (งบเทศบาล)	๒๐๐,๐๐๐ (งบเทศบาล)	๒๐๐,๐๐๐ (งบเทศบาล)		- เทศบาลมีรายได้เพิ่มขึ้นจากการจัดเก็บภาษีที่เป็นระบบมีประสิทธิภาพและทั่วถึง	กองคลัง
๒	โครงการจัดหาครุภัณฑ์สำหรับงานแผนที่ภาษีและทะเบียนทรัพย์สิน	- เพื่อให้มีเครื่องมือเครื่องใช้ที่ทันสมัยและเพียงพอต่อการปฏิบัติงาน	-เครื่องวัดระยะเลเซอร์ -เครื่องหาพิกัดด้วยสัญญาณดาวเทียม ๑ ชุด	๕,๐๐๐ (งบเทศบาล) ๒๐,๐๐๐ (งบเทศบาล)	- -	- -		- มีเครื่องมือเครื่องใช้ที่พร้อมให้บริการประชาชน - การปฏิบัติงานมีประสิทธิภาพสามารถให้บริการต่อประชาชนได้อย่างรวดเร็วและทั่วถึง	

ยุทธศาสตร์ ที่ ๑ การเพิ่มศักยภาพการแข่งขันภาคเกษตร และอุตสาหกรรมเกษตร

-ยุทธศาสตร์การพัฒนาศูนย์กรปรองส่วนท้องถิ่นในเขตจังหวัด ที่ ๒ การพัฒนาการส่งเสริมคุณภาพชีวิต

๗. ยุทธศาสตร์การพัฒนาด้านรายได้ และเสริมสร้างเทศพาณิชย์

๗.๒ แนวทางพัฒนา : บริการจัดเก็บภาษีนอกพื้นที่เพื่อเพิ่มประสิทธิภาพในการจัดเก็บภาษีเป็นการอำนวยความสะดวกและให้คำปรึกษาแก่ประชาชนผู้เสียภาษี

ที่	โครงการ	วัตถุประสงค์	เป้าหมาย (ผลผลิตของโครงการ)	งบประมาณและที่มา			ตัวชี้วัด (KPI)	ผลลัพธ์ที่คาดว่าจะได้รับ	หน่วยงาน ที่รับผิดชอบ
				๒๕๖๐ (บาท)	๒๕๖๑ (บาท)	๒๕๖๒ (บาท)			
๑	โครงการเพิ่มประสิทธิภาพในการจัดเก็บรายได้	- เพื่อสร้างความรู้ความเข้าใจแก่ผู้ปฏิบัติงาน - เพื่อให้การจัดเก็บภาษีเป็นไปอย่างทั่วถึงและเป็นธรรม	- ฝึกอบรมเจ้าหน้าที่ - จัดหาบุคลากรภายนอกช่วยในการจัดเก็บ - ปรับปรุงราคาประเมินให้เป็นปัจจุบัน	๑๐,๐๐๐ (งบเทศบาล)	๑๐,๐๐๐ (งบเทศบาล)	๑๐,๐๐๐ (งบเทศบาล)		- เทศบาลมีรายได้เพิ่มขึ้นจากการจัดเก็บภาษีที่เป็นระบบมีประสิทธิภาพและทั่วถึง เป็นธรรม ถูกต้อง	กองคลัง
๒.	โครงการจัดทำป้ายประชาสัมพันธ์ภาษี	- เพื่อเป็นการพัฒนารายได้ ของเทศบาล	- จำนวน ๗ ป้าย	๑๐,๐๐๐ (งบเทศบาล)	๑๐,๐๐๐ (งบเทศบาล)	๑๐,๐๐๐ (งบเทศบาล)			
๓.	โครงการรับบริการชำระภาษีนอกสถานที่ และนอกเวลาราชการ	- เพื่ออำนวยความสะดวกแก่ประชาชนผู้เสียภาษี	-รับชำระภาษีในพื้นที่ -เพิ่มช่องทางในการชำระภาษี	๕,๐๐๐ (งบเทศบาล)	๕,๐๐๐ (งบเทศบาล)	๕,๐๐๐ (งบเทศบาล)			

ยุทธศาสตร์ ที่ ๑ การเพิ่มศักยภาพการแข่งขันภาคเกษตร และอุตสาหกรรมเกษตร

-ยุทธศาสตร์การพัฒนาศูนย์การปกครองส่วนท้องถิ่นในเขตจังหวัด ที่ ๒ การพัฒนาการส่งเสริมคุณภาพชีวิต

๗. ยุทธศาสตร์การพัฒนาด้านรายได้ และเสริมสร้างเทศบาลนิชย์

๗.๒ แนวทางพัฒนา : บริการจัดเก็บภาษีนอกพื้นที่เพื่อเพิ่มประสิทธิภาพในการจัดเก็บภาษีเป็นการอำนวยความสะดวกและให้คำปรึกษาแก่ประชาชนผู้เสียภาษี

ที่	โครงการ	วัตถุประสงค์	เป้าหมาย (ผลผลิตของโครงการ)	งบประมาณและที่มา			ตัวชี้วัด (KPI)	ผลลัพธ์ที่คาดว่าจะได้รับ	หน่วยงาน ที่รับผิดชอบ
				๒๕๖๐ (บาท)	๒๕๖๑ (บาท)	๒๕๖๒ (บาท)			
๔.	โครงการจัดหาครุภัณฑ์สำหรับการจัดเก็บค่าน้ำประปาด้วยระบบคอมพิวเตอร์	- เพื่อให้มีเครื่องมือเครื่องใช้ที่ทันสมัยและเพียงพอต่อการปฏิบัติงาน	-เครื่องอ่านบาร์โค้ด -ครุภัณฑ์อื่นๆที่เกี่ยวข้อง	๒๐,๐๐๐ (งบเทศบาล) ๒๐,๐๐๐ (งบเทศบาล)	- -	- -	- มีเครื่องมือเครื่องใช้ที่พร้อมให้บริการประชาชน - การปฏิบัติงานมีประสิทธิภาพสามารถให้บริการต่อประชาชนได้อย่างรวดเร็วและทั่วถึง	กองคลัง	

**รายละเอียดโครงการพัฒนา
แผนพัฒนาสามปี (พ.ศ.๒๕๖๐ - ๒๕๖๒)**

ยุทธศาสตร์ ที่ ๑ การพัฒนาสังคมปลอดภัย คุณภาพชีวิตที่ดี และมีศักยภาพในการแข่งขัน

-ยุทธศาสตร์การพัฒนากองคกรปกครองส่วนท้องถิ่นในเขตจังหวัด ที่ ๗ การพัฒนาการบริหารจัดการบ้านเมืองที่ดี

๘. ยุทธศาสตร์การพัฒนา : ด้านส่งเสริมการมีส่วนร่วมของประชาชนในการพัฒนาท้องถิ่น

๘.๑ แนวทางพัฒนา : จัดตั้งชุมชนตามหนังสือกระทรวงมหาดไทย จัดทำแผนแม่บท ชุมชน และสนับสนุนให้มีการคัดเลือกคณะกรรมการชุมชนอย่างเป็นรูปธรรม พร้อมจัดสรรงบประมาณ ให้แก่ชุมชนองค์กรชุมชนตามความเหมาะสม

ที่	โครงการ	วัตถุประสงค์	เป้าหมาย (ผลผลิตของโครงการ)	งบประมาณและที่มา			ตัวชี้วัด (KPI)	ผลลัพธ์ที่คาดว่าจะได้รับ	หน่วยงาน ที่ รับผิดชอบ
				๒๕๖๐ (บาท)	๒๕๖๑ (บาท)	๒๕๖๒ (บาท)			
๑	โครงการจัดตั้งชุมชนในเขตเทศบาลตำบลพรุฬห์	- เพื่อให้ประชาชนในเขตเทศบาลมีส่วนร่วมในการพัฒนาชุมชนของตนเอง และมีส่วนร่วมในการป้องกัน แก้ไขปัญหาต่าง ๆ ของชุมชนตลอดจนเป็นการประสานส่งเสริมความร่วมมือของประชาชนในท้องถิ่นกับเทศบาล	- จัดตั้งชุมชนย่อยเพื่อพัฒนาเทศบาล ตามหนังสือที่ มท ๐๔๑๓/ว ๑๕๕๓ ลงวันที่ ๒๙ ธันวาคม ๒๕๓๐ และหนังสือ ที่ มท ๐๔๑๖/ว ๓๙๘ ลงวันที่ ๑๘ มีนาคม ๒๕๓๑	-	-	๑๐,๐๐๐ (งบเทศบาล)	ประชาชน ๕,๗๑๓ คน	- ประชาชนในเขตเทศบาล มีส่วนร่วมในการพัฒนาชุมชนของตนเอง	สป.

ยุทธศาสตร์ ที่ ๑ การพัฒนาสังคมปลอดภัย คุณภาพชีวิตที่ดี และมีศักยภาพในการแข่งขัน

-ยุทธศาสตร์การพัฒนาองค์กรปกครองส่วนท้องถิ่นในเขตจังหวัด ที่ ๗ การพัฒนาการบริหารจัดการบ้านเมืองที่ดี

๘. ยุทธศาสตร์การพัฒนา : ด้านส่งเสริมการมีส่วนร่วมของประชาชนในการพัฒนาท้องถิ่น

๘.๒ แนวทางพัฒนา : ให้ผู้แทนชุมชนมีส่วนร่วมในการจัดทำแผนพัฒนา แผนจัดซื้อ จัดจ้าง และจัดตั้งคณะกรรมการที่ปรึกษาเทศบาลในด้านต่าง ๆ

ที่	โครงการ	วัตถุประสงค์	เป้าหมาย (ผลผลิตของโครงการ)	งบประมาณและที่มา			ตัวชี้วัด (KPI)	ผลลัพธ์ที่คาดว่าจะได้รับ	หน่วยงาน ที่รับผิดชอบ
				๒๕๖๐ (บาท)	๒๕๖๑ (บาท)	๒๕๖๒ (บาท)			
๑	โครงการเพิ่มศักยภาพ ประชาคมเมือง/ ประชาคมท้องถิ่น	- เพื่อให้ประชาชนในเขตเทศบาล มีส่วนร่วม ในการจัดทำแผนพัฒนา/การจัดซื้อจัดจ้าง	- ฝึกอบรมเกี่ยวกับการจัดทำแผนพัฒนา หรือการจัดซื้อจัดจ้าง	๒๐,๐๐๐ (งบเทศบาล)	-	๒๐,๐๐๐ (งบเทศบาล)	๘๐ คน	- ประชาชนในเขตเทศบาล มีส่วนร่วมในการพัฒนาชุมชนของตนเอง	สป.
๒.	โครงการอุดหนุนศูนย์ข้อมูลข่าวสารการจัดซื้อหรือจ้างระดับอำเภอ	-เพื่อใช้สำหรับการจัดซื้อจัดจ้างในการซื้อของ เปิดซองและประมูลงานทางอิเล็กทรอนิกส์	-อุดหนุน อบรม.น้ำพุ	๒๐,๐๐๐ (งบเทศบาล)	๒๐,๐๐๐ (งบเทศบาล)	๒๐,๐๐๐ (งบเทศบาล)	การให้บริการจำนวน ๑๐ ครั้ง	-การจัดซื้อจัดจ้าง ประมูลงานต่างๆ ได้รับความ สะดวกรวดเร็ว	สป.

ยุทธศาสตร์ ที่ ๑ การพัฒนาสังคมปลอดภัย คุณภาพชีวิตที่ดี และมีศักยภาพในการแข่งขัน

-ยุทธศาสตร์การพัฒนาองค์กรปกครองส่วนท้องถิ่นในเขตจังหวัด ที่ ๗ การพัฒนาการบริหารจัดการบ้านเมืองที่ดี

๘. ยุทธศาสตร์การพัฒนา : ด้านส่งเสริมการมีส่วนร่วมของประชาชนในการพัฒนาท้องถิ่น

๘.๓ แนวทางพัฒนา : สนับสนุนส่งเสริมให้มีการจัดตั้งกลุ่มพลังมวลชนต่าง ๆ ตามความต้องการของสมาชิกและประชาชนในชุมชน

ที่	โครงการ	วัตถุประสงค์	เป้าหมาย (ผลผลิตของโครงการ)	งบประมาณและที่มา			ตัวชี้วัด (KPI)	ผลลัพธ์ที่คาดว่าจะได้รับ	หน่วยงาน ที่รับผิดชอบ
				๒๕๖๐ (บาท)	๒๕๖๑ (บาท)	๒๕๖๒ (บาท)			
๑.	โครงการส่งเสริมสนับสนุนกลุ่มสตรี	- เพื่อสร้างพลังสตรีให้มีความเข้มแข็งสามารถดูแลตนเองและครอบครัวได้อย่างมีคุณภาพ	- จัดอบรมอาชีพและส่งเสริมผลิตภัณฑ์สินค้าชุมชน -ส่งเสริมพัฒนาอาชีพของสตรีและผู้สูงอายุ	๒๐,๐๐๐ (งบเทศบาล)	๒๐,๐๐๐ (งบเทศบาล)	๒๐,๐๐๐ (งบเทศบาล)	ผู้เข้าอบรม ๘๐ คน	- สตรีในชุมชนมีความเข้มแข็งสามารถดูแลตนเองและครอบครัวได้อย่างมีคุณภาพ	สป.

ยุทธศาสตร์ ที่ ๑ การพัฒนาสังคมปลอดภัย คุณภาพชีวิตที่ดี และมีศักยภาพในการแข่งขัน

-ยุทธศาสตร์การพัฒนาองค์กรปกครองส่วนท้องถิ่นในเขตจังหวัด ที่ ๗ การพัฒนาการบริหารจัดการบ้านเมืองที่ดี

๘. ยุทธศาสตร์การพัฒนา : ด้านส่งเสริมการมีส่วนร่วมของประชาชนในการพัฒนาท้องถิ่น

๘.๔ แนวทางพัฒนา : ส่งเสริมการมีส่วนร่วมของภาคประชาชนในการบริหารงานตั้งแต่ร่วมคิด ร่วมทำ ร่วมตรวจสอบ และการให้ความรู้ด้านการเมืองการปกครองในระบอบ

ประชาธิปไตยแก่ประชาชน และผู้นำท้องถิ่นทุกรูปแบบ

ที่	โครงการ	วัตถุประสงค์	เป้าหมาย (ผลผลิตของโครงการ)	งบประมาณและที่มา			ตัวชี้วัด (KPI)	ผลลัพธ์ที่คาดว่าจะได้รับ	หน่วยงาน ที่ รับผิดชอบ
				๒๕๖๐ (บาท)	๒๕๖๑ (บาท)	๒๕๖๒ (บาท)			
๑.	โครงการเลือกตั้งสมาชิกสภาท้องถิ่นและผู้บริหารท้องถิ่น	- เพื่อดำเนินการเลือกตั้งสมาชิกสภาท้องถิ่น และผู้บริหารท้องถิ่นที่ครบวาระ - เพื่อให้ประชาชนในเขตเทศบาลมีส่วนร่วมในการใช้สิทธิการเลือกตั้ง	- จัดอบรม กปน.เลือกตั้งสมาชิกสภาท้องถิ่นและผู้บริหารท้องถิ่น จำนวน ๑ ครั้ง - จัดการเลือกตั้ง สด/ผล	๓๐๐,๐๐๐ (งบเทศบาล)	๓๐๐,๐๐๐ (งบเทศบาล)	๓๐๐,๐๐๐ (งบเทศบาล)	๑ ครั้ง	- ประชาชนได้สมาชิกสภาท้องถิ่นและผู้บริหารท้องถิ่นที่มีความรู้ความสามารถและมาจากการเลือกตั้งโดยตรง	สป.
๒.	โครงการสร้างความรู้ความเข้าใจเกี่ยวกับการเมืองการปกครองในระบอบประชาธิปไตย อันมีพระมหากษัตริย์เป็นประมุข	- เพื่อให้ประชาชนมีความรู้ความเข้าใจเกี่ยวกับการปกครองในระบอบประชาธิปไตย	- พนักงานเทศบาลสมาชิกสภา ผู้นำชุมชนกลุ่มองค์กรต่างๆและประชาชนทุกหมู่บ้าน	๒๐,๐๐๐ (งบเทศบาล)	๒๐,๐๐๐ (งบเทศบาล)	-	๒๐๐ คน	- ประชาชนมีความรู้ความเข้าใจเกี่ยวกับการเมืองการปกครองฯ และมีส่วนร่วมในการพัฒนาเทศบาลและพัฒนาชุมชน	สป./ปชช. ตำบลพรุพี

ยุทธศาสตร์ ที่ ๑ การพัฒนาสังคมปลอดภัย คุณภาพชีวิตที่ดี และมีศักยภาพในการแข่งขัน

-ยุทธศาสตร์การพัฒนากองกรปกครองส่วนท้องถิ่นในเขตจังหวัด ที่ ๗ การพัฒนาการบริหารจัดการบ้านเมืองที่ดี

๘. ยุทธศาสตร์การพัฒนา : ด้านส่งเสริมการมีส่วนร่วมของประชาชนในการพัฒนาท้องถิ่น

๘.๔ แนวทางพัฒนา : ส่งเสริมการมีส่วนร่วมของภาคประชาชนในการบริหารงานตั้งแต่ร่วมคิด ร่วมทำ ร่วมตรวจสอบ และการให้ความรู้ด้านการเมืองการปกครองในระบอบประชาธิปไตยแก่ประชาชน และผู้นำท้องถิ่นทุกรูปแบบ

ที่	โครงการ	วัตถุประสงค์	เป้าหมาย (ผลผลิตของโครงการ)	งบประมาณและที่มา			ตัวชี้วัด (KPI)	ผลลัพธ์ที่คาดว่าจะได้รับ	หน่วยงาน ที่รับผิดชอบ
				๒๕๖๐ (บาท)	๒๕๖๑ (บาท)	๒๕๖๒ (บาท)			
๓.	โครงการให้ความรู้เกี่ยวกับกฎหมายท้องถิ่น	-เพื่อต้องการให้ประชาชนได้ทราบกฎหมายท้องถิ่นและสามารถนำไปใช้ใน ชีวิตประจำวันได้	- จัดอบรมประชาชน แก่นนำเยาวชน ทุก หมู่บ้าน พร้อม เวที ประชาคมรับฟังความคิดเห็น ของ ประชาชน - อบรมให้ความรู้เกี่ยวกับ การบริหารงานท้องถิ่น เช่น พรบ.ข้อมูลข่าวสาร/ พัสตุท้องถิ่น พรบ.อำนวยการ ความสะดวก	๒๐,๐๐๐ (งบเทศบาล)	-	-	โครงการ ละ ๔๔ คน	- ประชาชนได้มีความรู้ ความเข้าใจกฎหมาย ท้องถิ่น ข้อบัญญัติ ที่ใช้ บังคับและจะให้มีขึ้นใน อนาคตซึ่งมีผลกระทบต่อสิทธิของประชาชน โดยตรงในเขตเทศบาล ตำบลพรุพี	สป.

**รายละเอียดโครงการพัฒนา
แผนพัฒนาสามปี (พ.ศ.๒๕๖๐ - ๒๕๖๒)**

ยุทธศาสตร์ ที่ ๑ การพัฒนาสังคมปลอดภัย คุณภาพชีวิตที่ดี และมีศักยภาพในการแข่งขัน
-ยุทธศาสตร์การพัฒนากองคกรปกครองส่วนท้องถิ่นในเขตจังหวัด ที่ ๗ การพัฒนาการบริหารจัดการบ้านเมืองที่ดี
๙. ยุทธศาสตร์ด้านการพัฒนาการเมืองและด้านบริหารจัดการ

๙.๑ แนวทางพัฒนา : ส่งเสริมสนับสนุนพัฒนาศักยภาพของบุคลากรด้านการศึกษา ศึกษาดูงานและการฝึกอบรมตามความจำเป็น และส่งเสริมสนับสนุนบุคลากรให้มีความก้าวหน้าในตำแหน่งตามศักยภาพและความพร้อมของแต่ละบุคคล

ที่	โครงการ	วัตถุประสงค์	เป้าหมาย (ผลผลิตของโครงการ)	งบประมาณและที่มา			ตัวชี้วัด (KPI)	ผลลัพธ์ที่คาดว่าจะได้รับ	หน่วยงาน ที่รับผิดชอบ
				๒๕๖๐ (บาท)	๒๕๖๑ (บาท)	๒๕๖๒ (บาท)			
๑.	โครงการอบรม สัมมนาทางวิชาการเพิ่มประสิทธิภาพผู้บริหารเทศบาลสมาชิกสภาเทศบาล พนักงานเทศบาล และพนักงานจ้างเทศบาล	- เพื่อให้ผู้บริหารเทศบาลสมาชิกสภาเทศบาลและพนักงานเทศบาลมีความรู้ความเข้าใจในการปฏิบัติงานมากยิ่งขึ้น - เพื่อแลกเปลี่ยนเรียนรู้การปฏิบัติงาน จากหน่วยงานอื่นๆ	- จัดประชุมสัมมนาและทัศนศึกษาดูงาน จำนวน ๑ ครั้ง/ปี โดยกำหนดให้มีกิจกรรม ดังนี้ - หลักสูตรการสร้างจิตสำนึกในการให้บริการ - หลักสูตรเกี่ยวกับการดำเนินการทางวินัย - หลักสูตรความรู้เกี่ยวกับกฎหมายที่ใช้ในการปฏิบัติงานของเทศบาล - หลักสูตรภาษาอังกฤษเพื่อการสื่อสาร หลักสูตรเฉพาะตำแหน่ง ฯลฯ	๓๐๐,๐๐๐ (งบเทศบาล)	๓๐๐,๐๐๐ (งบเทศบาล)	๓๐๐,๐๐๐ (งบเทศบาล)	เข้าร่วมโครงการ ๔๐ คน	- การปฏิบัติงานในองค์กรมีประสิทธิภาพมากยิ่งขึ้น - พนักงานเทศบาลมีประสิทธิภาพในการปฏิบัติงาน	สป.

ยุทธศาสตร์ ที่ ๑ การพัฒนาสังคมปลอดภัย คุณภาพชีวิตที่ดี และมีศักยภาพในการแข่งขัน

-ยุทธศาสตร์การพัฒนากองคกรปกครองส่วนท้องถิ่นในเขตจังหวัด ที่ ๗ การพัฒนาการบริหารจัดการบ้านเมืองที่ดี

๙. ยุทธศาสตร์ด้านการพัฒนาการเมืองและด้านบริหารจัดการ

๙.๑ แนวทางพัฒนา : ส่งเสริมสนับสนุนพัฒนาศักยภาพของบุคลากรด้านการศึกษา ศึกษาดูงานและการฝึกอบรมตามความจำเป็น และส่งเสริมสนับสนุนบุคลากรให้มีความก้าวหน้าในตำแหน่งตามศักยภาพและความพร้อมของแต่ละบุคคล

ที่	โครงการ	วัตถุประสงค์	เป้าหมาย (ผลผลิตของโครงการ)	งบประมาณและที่มา			ตัวชี้วัด (KPI)	ผลลัพธ์ที่คาดว่าจะได้รับ	หน่วยงาน ที่รับผิดชอบ
				๒๕๖๐ (บาท)	๒๕๖๑ (บาท)	๒๕๖๒ (บาท)			
๒.	โครงการฝึกอบรมคุณธรรมจริยธรรมให้แก่คณะผู้บริหาร สมาชิกฯ พนักงานเทศบาลและพนักงานจ้าง	-เพื่อเพื่อศักยภาพให้กับคณะผู้บริหาร สมาชิกฯ พนักงานเทศบาลและพนักงานจ้าง	-คณะผู้บริหาร -สมาชิกสภาฯ -พนักงานเทศบาล -พนักงานจ้างเทศบาล	๑๐๐,๐๐๐ (งบเทศบาล)	-	-	ผู้เข้าอบรม ๔๐ คน	-เพื่อให้คณะผู้บริหาร สมาชิกสภาฯ พนักงานเทศบาลและพนักงานจ้างนำไปใช้ในการพัฒนาท้องถิ่น	
๕.	โครงการจัดองค์กรแห่งการเรียนรู้ (KM)	- เพื่อแลกเปลี่ยนเรียนรู้ถ่ายทอดองค์ความรู้และระบบจัดเห็นความรู้	- จัดอบรมให้ความรู้ KM แก่พนักงานเทศบาล	๕๐,๐๐๐ (งบเทศบาล)	-	-	ผู้เข้ารับการอบรม ๕๐ คน	- พนักงานเทศบาลมีความรู้และสามารถนำความรู้ไปใช้ในการปฏิบัติงาน	สป.

ยุทธศาสตร์ ที่ ๑ การพัฒนาสังคมปลอดภัย คุณภาพชีวิตที่ดี และมีศักยภาพในการแข่งขัน

-ยุทธศาสตร์การพัฒนากองคกรปกครองส่วนท้องถิ่นในเขตจังหวัด ที่ ๗ การพัฒนาการบริหารจัดการบ้านเมืองที่ดี

๙. ยุทธศาสตร์ด้านการพัฒนาการเมืองและด้านบริหารจัดการ

๙.๓ แนวทางพัฒนา : ปรับปรุงสถานที่ปฏิบัติงานและสถานศึกษา เพิ่มประสิทธิภาพในการบริการประชาชน สนับสนุนให้มีการใช้เทคโนโลยี และการสื่อสารที่ทันสมัย

ที่	โครงการ	วัตถุประสงค์	เป้าหมาย (ผลผลิตของโครงการ)	งบประมาณและที่มา			ตัวชี้วัด (KPI)	ผลลัพธ์ที่คาดว่าจะได้รับ	หน่วยงาน ที่รับผิดชอบ
				๒๕๖๐ (บาท)	๒๕๖๑ (บาท)	๒๕๖๒ (บาท)			
๑	โครงการปรับปรุงการบริการ สืบค้นด้านข้อมูลทาง Internet	- ปรับปรุงระบบสืบค้นข้อมูล ทาง Internet ให้มีความ ทันสมัยและสืบค้นข้อมูลได้ รวดเร็ว	-ปรับปรุงสัญญา อินเทอร์เน็ตภายใน สำนักงาน - ติดตั้ง WIFI สาร ธารณะ	๒๐,๐๐๐ (งบเทศบาล)	๒๐,๐๐๐ (งบเทศบาล)	๒๐,๐๐๐ (งบเทศบาล)	๑ ครั้ง	- ประชาชนได้รับข้อมูล ข่าวสารของเทศบาล และ ร่วมตรวจสอบการทำงาน ของเทศบาลให้เกิด ประโยชน์สูงสุด	สป.
๒	โครงการปรับปรุงศูนย์ข้อมูล ข่าวสารเทศบาลตำบลพุนพิน	- เพื่อบริการข้อมูลข่าวสาร สำหรับผู้มาติดต่อราชการ	- จัดซื้อครุภัณฑ์สำหรับ ศูนย์ข้อมูลข่าวสาร เพื่อ บริการประชาชนที่มา ติดต่อราชการ	๓๐,๐๐๐ (งบเทศบาล)	-	-	ตู้เก็บ เอกสาร สำหรับดู ข้อมูล ข่าวสาร	- ประชาชนมีความ ประทับใจในการบริการ และได้รับข้อมูลทาง ราชการอย่างกว้างขวาง	
๓	โครงการจัดทำป้ายประชาสัมพันธ์ โครงการที่สำคัญของเทศบาล	- เพื่อให้ประชาชนได้รับรู้ ข่าวสารของเทศบาล และมีส่วน ร่วมในการบริหารงานของ เทศบาล ให้เป็นไปอย่างโปร่งใส และเกิดประโยชน์สูงสุด	- จัดทำป้าย ประชาสัมพันธ์ติดตั้งใน แหล่งชุมชน จำนวน ๔ จุด/ครั้ง	๑๐,๐๐๐ (งบเทศบาล)	๑๐,๐๐๐ (งบเทศบาล)	๑๐,๐๐๐ (งบเทศบาล)	๑ แห่ง / หมู่บ้าน	- ผลงานและกิจกรรม ได้รับการเผยแพร่อย่าง กว้างขวาง	

ยุทธศาสตร์ ที่ ๑ การพัฒนาสังคมปลอดภัย คุณภาพชีวิตที่ดี และมีศักยภาพในการแข่งขัน

-ยุทธศาสตร์การพัฒนากองครุภัณฑ์ป้องกันในเขตจังหวัด ที่ ๗ การพัฒนาการบริหารจัดการบ้านเมืองที่ดี

๙. ยุทธศาสตร์ด้านการพัฒนาการเมืองและด้านบริหารจัดการ

๙.๓ แนวทางพัฒนา : ปรับปรุงสถานที่ปฏิบัติงานและสถานศึกษา เพิ่มประสิทธิภาพในการบริการประชาชน สนับสนุนให้มีการใช้เทคโนโลยี และการสื่อสารที่ทันสมัย

ที่	โครงการ	วัตถุประสงค์	เป้าหมาย (ผลผลิตของโครงการ)	งบประมาณและที่มา			ตัวชี้วัด (KPI)	ผลลัพธ์ที่คาดว่าจะได้รับ	หน่วยงาน ที่รับผิดชอบ
				๒๕๖๐ (บาท)	๒๕๖๑ (บาท)	๒๕๖๒ (บาท)			
๔.	โครงการปรับปรุงระบบเครือข่ายเสียงไร้สาย/เสียงตามสาย /หอกระจายข่าว	- เพื่อให้ประชาชนได้รับรู้ข่าวสารของเทศบาล สามารถตรวจสอบการทำงานของเทศบาลให้เป็นไปอย่างโปร่งใส และเกิดประโยชน์สูงสุดต่อประชาชนในท้องถิ่น	- ปรับปรุงและขยายเครือข่ายระบบเสียงไร้/เสียงตาม /หอกระจายข่าวสายให้ครอบคลุมทุกชุมชน/ทุกหมู่บ้าน (หมู่ที่ ๑ , หมู่ที่ ๓ หมู่ที่ ๕ หอกระจายข่าว)	๕๐๐,๐๐๐	-	-	ร้อยละ๗๐ ประชาชนในแต่ละหมู่บ้าน	- ประชาชนได้รับข้อมูลข่าวสารของเทศบาล และร่วมตรวจสอบการทำงานของเทศบาลให้เกิดประโยชน์สูงสุดต่อประชาชนและองค์กร	สป
๕.	โครงการจัดหาเครื่องมือเครื่องใช้ในสำนักงาน	- เพื่อให้มีเครื่องมือเครื่องใช้ที่ทันสมัยและเพียงพอต่อการปฏิบัติงานและการให้บริการต่อประชาชน	- เครื่องคอมพิวเตอร์พร้อมอุปกรณ์ ๔ ชุด - ครุภัณฑ์สำนักงาน เช่น โต๊ะต่างๆ, ตู้ต่างๆ, เก้าอี้,ตู้ซิงค์ , -เครื่องปรับอากาศฯลฯ -ครุภัณฑ์งานบ้านงานครัวฯลฯ -ครุภัณฑ์อื่นๆ -ครุภัณฑ์โฆษณาและเผยแพร่	๑๒๐,๐๐๐ ๑๐๐,๐๐๐ (งบเทศบาล) ๘๐,๐๐๐ (งบเทศบาล) ๖๐,๐๐๐ (งบเทศบาล) ๓๐๐,๐๐๐ (งบเทศบาล)	๕๐,๐๐๐ (งบเทศบาล) - - - -	- - - -	๔ เครื่อง ๖ ชุด ๒ ชุด ๑ เครื่อง ๑ เครื่อง	- การปฏิบัติงานมีประสิทธิภาพสามารถให้บริการต่อประชาชนได้อย่างรวดเร็วและทั่วถึง	สป. กองช่าง กองคลัง กองการศึกษา

ยุทธศาสตร์ ที่ ๑ การพัฒนาสังคมปลอดภัย คุณภาพชีวิตที่ดี และมีศักยภาพในการแข่งขัน

-ยุทธศาสตร์การพัฒนากองคกรปกครองส่วนท้องถิ่นในเขตจังหวัด ที่ ๗ การพัฒนาการบริหารจัดการบ้านเมืองที่ดี

๙. ยุทธศาสตร์ด้านการพัฒนาการเมืองและด้านบริหารจัดการ

๙.๓ แนวทางพัฒนา : ปรับปรุงสถานที่ปฏิบัติงานและสถานศึกษา เพิ่มประสิทธิภาพในการบริการประชาชน สนับสนุนให้มีการใช้เทคโนโลยี และการสื่อสารที่ทันสมัย

ที่	โครงการ	วัตถุประสงค์	เป้าหมาย (ผลผลิตของโครงการ)	งบประมาณและที่มา			ตัวชี้วัด (KPI)	ผลลัพธ์ที่คาดว่าจะ ได้รับ	หน่วยงาน ที่รับผิดชอบ
				๒๕๖๐ (บาท)	๒๕๖๑ (บาท)	๒๕๖๒ (บาท)			
๖.	โครงการจัดซื้อครุภัณฑ์ ก่อสร้าง	- เพื่อให้มีความสะดวกในการ ปฏิบัติงานและมีประสิทธิภาพ ขึ้น	- จัดซื้อรถดับน้ำชุดหลัง จำนวน ๑ คัน		๓,๓๐๐,๐๐๐ (งบเทศบาล)	-	๑ คัน	-อำนวยความสะดวก และช่วยเหลือประชาชน ในช่วงฤดูแล้ง/ฤดูฝน	กองช่าง
๗.	โครงการบำรุงรักษาซ่อมแซม และปรับปรุงครุภัณฑ์	- เพื่อให้ครุภัณฑ์ที่ดิน และ สิ่งก่อสร้างสามารถใช้ ประโยชน์ได้อย่างคุ้มค่าและ ปลอดภัย	- บำรุงรักษาซ่อมแซมหรือ ปรับปรุงทรัพย์สิน เช่น ๑. พื้นที่ลานจอดรถฯ ๒.อาคารสำนักงานอาคารผู้ ชีฟ้า,ศูนย์ อปพร. ๓.รถยนต์, จักรยานยนต์ ๔.ครุภัณฑ์อื่นๆ	๔๐๐,๐๐๐ (งบเทศบาล)	๔๐๐,๐๐๐ (งบเทศบาล)	๔๐๐,๐๐๐ (งบ เทศบาล)	๔ แห่ง	- ครุภัณฑ์และ สิ่งก่อสร้างของสำนัก ปลัดเทศบาล สามารถใช้ การได้ปกติ เกิด ประโยชน์แก่ทาง ราชการและคุ้มค่ากับ งบประมาณ	สป. กองช่าง กองคลัง กองการศึกษา

ยุทธศาสตร์ ที่ ๑ การพัฒนาสังคมปลอดภัย คุณภาพชีวิตที่ดี และมีศักยภาพในการแข่งขัน

-ยุทธศาสตร์การพัฒนากองครักษ์ปกครองส่วนท้องถิ่นในเขตจังหวัด ที่ ๗ การพัฒนาการบริหารจัดการบ้านเมืองที่ดี

๙. ยุทธศาสตร์ด้านการพัฒนาการเมืองและด้านบริหารจัดการ

๙.๓ แนวทางพัฒนา : ปรับปรุงสถานที่ปฏิบัติงานและสถานศึกษา เพิ่มประสิทธิภาพในการบริการประชาชน สนับสนุนให้มีการใช้เทคโนโลยี และการสื่อสารที่ทันสมัย

ที่	โครงการ	วัตถุประสงค์	เป้าหมาย (ผลผลิตของโครงการ)	งบประมาณและที่มา			ตัวชี้วัด (KPI)	ผลลัพธ์ที่คาดว่าจะได้รับ	หน่วยงาน ที่รับผิดชอบ
				๒๕๖๐ (บาท)	๒๕๖๑ (บาท)	๒๕๖๒ (บาท)			
๘.	โครงการก่อสร้าง/ปรับปรุง/ต่อเติมอาคารสำนักงาน และ อาคาร ศพด. ต่อเติมหลังคา / ทางเชื่อมระหว่างอาคาร/อาคารหอประชุม ทต.พรุฬห์	- เพื่อให้ครุภัณฑ์ที่ดิน และ สิ่งก่อสร้างสามารถใช้ประโยชน์ได้อย่างคุ้มค่าและปลอดภัย	- ก่อสร้าง/ต่อเติมอาคารสำหรับการปฏิบัติงานและบริการประชาชน	๘๐๐,๐๐๐ (งบเทศบาล)	๔๐,๐๐๐ (งบเทศบาล)	๔๐,๐๐๐ (งบเทศบาล)	ผู้ใช้บริการ ๕๐ คน	- การให้บริการประชาชนเป็นไปด้วยดี	สป. กองการศึกษา
๙.	โครงการจัดหาที่ดินเพื่อการก่อสร้างของเทศบาลตำบลพรุฬห์	- เพื่อขยายพื้นที่อาคารสำนักงาน - เพื่อก่อสร้างระบบสาธารณูปโภคและสาธารณูปโภค - เพื่อก่อสร้างระบบสาธารณูปโภคและสาธารณูปโภค	- จัดหาที่ดินเพื่อขยายพื้นที่อาคารสำนักงาน - เพื่อก่อสร้างระบบสาธารณูปโภค และสาธารณูปโภคต่างๆ	๘๐๐,๐๐๐ (งบเทศบาล)	๘๐๐,๐๐๐ (งบเทศบาล)	๘๐๐,๐๐๐ (งบเทศบาล)	ผู้ใช้บริการ ๑,๐๐๐ / ปี	-มีอาคารสำนักงานสำหรับรองรับบริการประชาชน	สป.
๑๐.	โครงการจัดทำวารสารเทศบาล	- เพื่อเผยแพร่ประชาสัมพันธ์รายงานกิจการ เทศบาล	- จำนวน ๑,๐๐๐ ฉบับ/ปี	๔๐,๐๐๐ (งบเทศบาล)	๔๐,๐๐๐ (งบเทศบาล)	๔๐,๐๐๐ (งบเทศบาล)	๑ ครั้ง	- ผลงานและกิจกรรมได้รับการเผยแพร่อย่างกว้างขวาง	สป.

ยุทธศาสตร์ ที่ ๑ การพัฒนาสังคมปลอดภัย คุณภาพชีวิตที่ดี และมีศักยภาพในการแข่งขัน

-ยุทธศาสตร์การพัฒนากองกรปกครองส่วนท้องถิ่นในเขตจังหวัด ที่ ๗ การพัฒนาการบริหารจัดการบ้านเมืองที่ดี

๙. ยุทธศาสตร์ด้านการพัฒนาการเมืองและด้านบริหารจัดการ

๙.๓ แนวทางพัฒนา : ปรับปรุงสถานที่ปฏิบัติงานและสถานศึกษา เพิ่มประสิทธิภาพในการบริการประชาชน สนับสนุนให้มีการใช้เทคโนโลยี และการสื่อสารที่ทันสมัย

ที่	โครงการ	วัตถุประสงค์	เป้าหมาย (ผลผลิตของ โครงการ)	งบประมาณและที่มา			ตัวชี้วัด (KPI)	ผลลัพธ์ที่คาดว่าจะได้รับ	หน่วยงาน ที่รับผิดชอบ
				๒๕๖๐ (บาท)	๒๕๖๑ (บาท)	๒๕๖๒ (บาท)			
๑๑.	โครงการจัดซื้อยานพาหนะและขนส่ง	- เพื่อใช้ในกิจการของเทศบาล และให้บริการประชาชน	-รถโดยสาร (ตู้) ๑๒ ที่นั่ง -รถยนต์นั่ง ส่วนกลาง -รถมอเตอร์ไซด์	- ๘๐๐,๐๐๐ ๕๐,๐๐๐ (งบเทศบาล)	๑๒๐,๐๐๐ (งบเทศบาล) ๑๒๐,๐๐๐ (งบเทศบาล) -	- - -	๑ คัน ๒ คัน ๑ คัน	- มีศูนย์บริการข้อมูลข่าวสาร ให้หน่วยงานและประชาชนใช้ ประโยชน์ หากความรู้ประชาชน ได้รับบริการข้อมูลข่าวสารและ การบริการจากภาครัฐด้วย ความสะดวกและรวดเร็ว -เพื่อใช้ในการปฏิบัติงาน บริการประชาชนในพื้นที่/ ติดต่อประสานงานกับส่วน ราชการและองค์กรต่างๆ รวมถึงภาคเอกชน	สป. กองช่าง กองคลัง กอง การศึกษา

ยุทธศาสตร์ ที่ ๑ การพัฒนาสังคมปลอดภัย คุณภาพชีวิตที่ดี และมีศักยภาพในการแข่งขัน

-ยุทธศาสตร์การพัฒนากองคกรปกครองส่วนท้องถิ่นในเขตจังหวัด ที่ ๗ การพัฒนาการบริหารจัดการบ้านเมืองที่ดี

๙. ยุทธศาสตร์ด้านการพัฒนาการเมืองและด้านบริหารจัดการ

๙.๓ แนวทางพัฒนา : ปรับปรุงสถานที่ปฏิบัติงานและสถานศึกษา เพิ่มประสิทธิภาพในการบริการประชาชน สนับสนุนให้มีการใช้เทคโนโลยี และการสื่อสารที่ทันสมัย

ที่	โครงการ	วัตถุประสงค์	เป้าหมาย (ผลผลิตของโครงการ)	งบประมาณและที่มา			ตัวชี้วัด (KPI)	ผลลัพธ์ที่คาดว่าจะได้รับ	หน่วยงาน ที่รับผิดชอบ
				๒๕๖๐ (บาท)	๒๕๖๑ (บาท)	๒๕๖๒ (บาท)			
๑๓.	โครงการก่อสร้างรางรับน้ำฝนอาคารภายในเทศบาลตำบลพรุพี	- เพื่อกักเก็บน้ำไว้ในฤดูแล้ง - เพื่อให้มีน้ำใช้เพียงพอตลอดทั้งปี	- ติดตั้งรางรับน้ำฝนอาคารสำนักงานภายในเทศบาลทุกอาคารพร้อมถังรองรับน้ำ	๓๐,๐๐๐ (งบเทศบาล)	๓๐,๐๐๐ (งบเทศบาล)	๓๐,๐๐๐ (งบเทศบาล)	๑ แห่ง	- ประชาชนได้มีน้ำใช้ในฤดูแล้ง	สป.
๑๔.	โครงการจัดสิ่งอำนวยความสะดวกให้คนพิการ	- เพื่อให้คนพิการอยู่ร่วมกันในสังคมได้	- ก่อสร้างทางลาด - เคาะเตอร์บริการคนพิการ - ป้ายและสัญลักษณ์ฯ	๗๐,๐๐๐ (งบเทศบาล)	-	-	๑ แห่ง	- เพื่อให้คนพิการมีสิ่งอำนวยความสะดวกและสามารถอยู่ร่วมกันในสังคมได้	สป.

**บัญชีสรุปโครงการพัฒนา
แผนพัฒนาสามปี (พ.ศ.๒๕๖๐ - ๒๕๖๒)**

ยุทธศาสตร์	ปี ๒๕๖๐		ปี ๒๕๖๑		ปี ๒๕๖๒		รวม ๓ ปี	
	จำนวนโครงการ	งบประมาณ (บาท)	จำนวนโครงการ	งบประมาณ (บาท)	จำนวนโครงการ	งบประมาณ (บาท)	จำนวนโครงการ	งบประมาณ (บาท)
ยุทธศาสตร์ที่ ๑ ด้านส่งเสริมการศึกษา ศาสนา และวัฒนธรรม								
๑.๑ สนับสนุนการศึกษา ในระบบ นอกระบบ การศึกษาตามอัธยาศัย และ การศึกษาพิเศษ ในเขตเทศบาลตำบลพรุพิตามอำนาจหน้าที่	๑	๕๐,๐๐๐	๑	๕๐,๐๐๐	-	-	-	
๑.๒ เพิ่มประสิทธิภาพการดูแลศูนย์พัฒนาเด็กเล็กให้เหมาะสมกับวัยของเด็ก เพื่อเตรียมความพร้อมของเด็กที่จะเข้าสู่การศึกษาระดับอนุบาลต่อไป	๖	๒๓๑,๐๐๐	๕	๒๑๑,๐๐๐	๕	๒๑๑,๐๐๐		
๑.๓ เพิ่มประสิทธิภาพ ในการจัดการศึกษาในระดับประถมศึกษาและ มัธยมศึกษา เพื่อเตรียมความพร้อมเข้าสู่การเปิดเสรีอาเซียน (AEC) โดยจัดให้มี การเรียนภาษาที่ ๒ และจัดตั้งศูนย์การสอนเสริมสำหรับนักเรียนที่ไม่สามารถ เข้าไปเรียนในตัวเมืองได้	-	-	-	-	-	-	-	-
๑.๔ สนับสนุนการจัดงานรัฐพิธีวันเฉลิมพระชนมพรรษา งานรำลึกวีระชน อนุสรสถานบ้านช่องข้าง งานประเพณีท้องถิ่น และวันสำคัญทางศาสนา	๙	๖๓๒,๐๐๐	๗	๕๙๗,๐๐๐	๙	๑,๐๔๔,๐๐๐	๒๕	
รวม								
ยุทธศาสตร์ที่ ๒. ด้านความสงบเรียบร้อยของประชาชน								
๒.๑ ติดตั้งกล้องวงจรปิด ตามจุดสกัดที่สำคัญทั่วทั้งตำบลพรุพิ เพื่อป้องกัน ปัญหาอาชญากรรมและปัญหาอื่น ๆ	๑	๑,๐๐๐,๐๐๐	๑	๕๐,๐๐๐	๑	๕๐,๐๐๐	๓	
๒.๒ เพิ่มสมรรถนะหน่วยบริการ การแพทย์ฉุกเฉิน ของเทศบาลตำบลพรุพิ โดยพัฒนาศักยภาพของผู้ปฏิบัติงาน จัดหาวัสดุ อุปกรณ์ การแพทย์ฉุกเฉิน และสิ่งจำเป็นอื่น ๆ ที่ทันสมัยและมีประสิทธิภาพ	๓	๕๓๐,๐๐๐	๒	๕๕๐,๐๐๐	๑	๔๕๐,๐๐๐	๖	
๒.๓ จัดให้มีการฝึกทบทวนอาสาสมัครป้องกันภัยฝ่ายพลเรือนตามความ เหมาะสม	๕	๒๔๕,๐๐๐	๗	๓๒๕,๐๐๐	๕	๒๔๕,๐๐๐	๑๗	
๒.๔ จัดตั้งศูนย์บรรเทาสาธารณภัยเพื่อให้บริการประชาชนได้ตลอดเวลา	๘	๒,๙๐๙,๗๐๐	๑	๒๕,๐๐๐	๑	๒๕,๐๐๐	๑๐	

ยุทธศาสตร์	ปี ๒๕๖๐		ปี ๒๕๖๑		ปี ๒๕๖๒		รวม ๓ ปี	
	จำนวนโครงการ	งบประมาณ (บาท)	จำนวนโครงการ	งบประมาณ (บาท)	จำนวนโครงการ	งบประมาณ (บาท)	จำนวนโครงการ	งบประมาณ (บาท)
๒.๕ บูรณาการร่วมกับหน่วยงานต่างๆ เพื่อดูแลความสงบเรียบร้อยและป้องกันปัญหาต่าง ๆ ที่เกิดขึ้นในเขตเทศบาล	๑	๖๐,๐๐๐	๒	๕๐,๐๐๐	-	-	๓	
รวม								
ยุทธศาสตร์ที่ ๓. ด้านสาธารณสุขและสิ่งแวดล้อม								
๓.๑ ส่งเสริมพัฒนาศักยภาพของกลุ่มอาสาสมัครสาธารณสุขมูลฐาน (อสม.) ในการดูแลสุขภาพของประชาชน	๑	๕๒,๕๐๐	๑	๕๒,๕๐๐	๑	๕๒,๐๐๐	๓	
๓.๒ บูรณาการร่วมกับองค์กรที่ปฏิบัติงานด้านสาธารณสุขเพื่อส่งเสริมสุขภาพอนามัย การรักษาพยาบาล และการป้องกันระงับโรคติดต่อพร้อมรณรงค์ให้ประชาชนใส่ใจสุขภาพอนามัยของตนเอง	-	-	-	-	-	-	-	-
๓.๓ สนับสนุนให้มีสถานที่สาธารณะ เพื่อเป็นสถานที่ออกกำลังกายและสถานที่พักผ่อนหย่อนใจ	๕	๑,๑๘๕,๐๐๐	๔	๕๕๐,๐๐๐	๕	๑,๑๘๕,๐๐๐	๑๔	
๓.๔ จัดให้มีการรักษาความสะอาดบนท้องถนน สถานที่สาธารณะรวมทั้งการจัดเก็บขยะมูลฝอยและสิ่งปฏิกูลอย่างถูกวิธี	๕	๑๘๘,๐๐๐	๒	๕๐,๐๐๐	๒	๑๒๐,๐๐๐		
๓.๕ ประสานความร่วมมือระหว่างเทศบาล ชุมชน โรงงานอุตสาหกรรม เหมืองแร่ในเขตเทศบาลตำบลพรุที เพื่อควบคุมและแก้ปัญหามลพิษต่าง ๆ อย่างมีระบบตามที่กฎหมายบัญญัติ	๓	๖๐,๐๐๐	๓	๖๐,๐๐๐	๓	๖๐,๐๐๐		
๓.๖ ส่งเสริมสนับสนุนด้านการกีฬา ทุกประเภท ทุกระดับ และรณรงค์ให้ประชาชนใส่ใจในด้านสุขภาพ พละนาามัยของตนเองโดยการออกกำลังกายเพื่อสุขภาพ	๓	๒๕๐,๐๐๐	๓	๒๕๐,๐๐๐	๓	๒๕๐,๐๐๐		
รวม								

ยุทธศาสตร์	ปี ๒๕๖๐		ปี ๒๕๖๑		ปี ๒๕๖๒		รวม ๓ ปี	
	จำนวนโครงการ	งบประมาณ (บาท)	จำนวนโครงการ	งบประมาณ (บาท)	จำนวนโครงการ	งบประมาณ (บาท)	จำนวนโครงการ	งบประมาณ (บาท)
ยุทธศาสตร์ที่ ๔. ด้านโครงสร้างพื้นฐานสาธารณูปโภค สาธารณูปการและการคมนาคม								
๔.๑ สนับสนุนงบประมาณ เพื่อพัฒนาศักยภาพด้านสาธารณูปโภค สาธารณูปการ และด้านคมนาคม โดยมุ่งเน้นการก่อสร้างเพื่อการคมนาคมที่ถาวร		๓๗,๔๑๘,๐๐๐		๒๖,๓๖๘,๐๐๐		๒,๙๑๒,๐๐๐		
๔.๒ ดำเนินการด้านโครงสร้างพื้นฐานด้านคมนาคมบุกเบิกถนนปรับปรุง ซ่อมแซม (ภายใต้ใต้นโยบายซ่อมก่อนสร้าง) ให้มีความพร้อมในการใช้งานได้ตลอดเวลา รวมถึงการวางระบบการระบายน้ำตามความเหมาะสมของสภาพพื้นที่		๒๔,๒๕๐,๐๐๐		๑๘,๑๔๔,๐๐๐		๒,๙๕๐,๐๐๐		
๔.๓ จัดระบบประปาหมู่บ้านให้บริการประชาชนที่มีประสิทธิภาพและ บริการอย่างทั่วถึง		๑,๕๐๐,๐๐๐		๑๐,๒๐๐,๐๐๐		๑๑,๒๕๐,๐๐๐		
๔.๔ จัดหาแหล่งน้ำ เพื่อสร้างระบบประปาใหม่ที่ได้ระบบมาตรฐาน		๘๓๐,๐๐๐		๙๐๐,๐๐๐		๘๐๐,๐๐๐		
๔.๕ ขยายเขตปรับปรุงระบบจำหน่ายไฟฟ้าให้เพียงพอกับการเพิ่มของจำนวนครัวเรือน และจัดให้มีระบบไฟแสงสว่างบนถนนสายหลักทุกหมู่บ้าน		๑,๕๕๐,๐๐๐		๒,๐๕๐,๐๐๐		๑,๐๕๐,๐๐๐		
๔.๖ จัดทำป้าย บอกชื่อถนน ชื่อซอย ในหมู่บ้านเพื่อความสะดวกแก่การสัญจร	๒	๔๐๐,๐๐๐	๑	๒๐๐,๐๐๐	๑	๔๐๐,๐๐๐		
รวม								

ยุทธศาสตร์	ปี ๒๕๖๐		ปี ๒๕๖๑		ปี ๒๕๖๒		รวม ๓ ปี	
	จำนวนโครงการ	งบประมาณ (บาท)	จำนวนโครงการ	งบประมาณ (บาท)	จำนวนโครงการ	งบประมาณ (บาท)	จำนวนโครงการ	งบประมาณ (บาท)
ยุทธศาสตร์ที่ ๕. ด้านพัฒนาสังคมและส่งเสริมสวัสดิการ								
๕.๑ ส่งเสริมสนับสนุนให้ประชาชนมีส่วนร่วมในกิจกรรมต่าง ๆ กิจกรรมเวทีประชาชน การประชุมอบรมเพื่อประสานความคิดเห็นในการทำงาน ให้เกิดประสิทธิภาพมากขึ้น	๓	๑๔๕,๐๐๐	๒	๒๕,๐๐๐	๒	๒๕,๐๐๐		
๕.๒ สนับสนุนการดูแลสวัสดิการ ผู้สูงอายุ ผู้พิการและผู้ด้อยโอกาส	๔	๕๙๐,๐๐๐	๓	๓๙๐,๐๐๐	๓	๓๙๐,๐๐๐		
๕.๓ ส่งเสริม สนับสนุนให้ประชาชนในเขตเทศบาลตำบลพรุพที่มีสวัสดิการอย่างทั่วถึง	๓	๒๗๐,๐๐๐	๒	๒๕๐,๐๐๐	๒	๒๕๐,๐๐๐		
๕.๔ ส่งเสริมให้มีการฝึกอบรมคุณธรรมจริยธรรมให้แก่เด็ก เยาวชน ทั้งในระบบ และนอกระบบ	๑	๘๐,๐๐๐	๑	๘๐,๐๐๐	๑	๘๐,๐๐๐		
๕.๕ ส่งเสริมสถาบันครอบครัวและสร้างความเข้มแข็งในองค์กรชุมชน เพื่อพัฒนาและแก้ปัญหาของชุมชนอย่างยั่งยืน	๒	๓๘,๐๐๐	-	-	๒	๔๐,๐๐๐		
๕.๖ บูรณาการส่วนราชการ ภาคเอกชน องค์กรชุมชน และประชาชน เพื่อแก้ปัญหาสังคม	๒	๓๐,๐๐๐	๔	๙๕,๐๐๐	๒	๓๐,๐๐๐		
รวม								

ยุทธศาสตร์	ปี ๒๕๖๐		ปี ๒๕๖๑		ปี ๒๕๖๒		รวม ๓ ปี	
	จำนวนโครงการ	งบประมาณ (บาท)	จำนวนโครงการ	งบประมาณ (บาท)	จำนวนโครงการ	งบประมาณ (บาท)	จำนวนโครงการ	งบประมาณ (บาท)
ยุทธศาสตร์ที่ ๖. ด้านส่งเสริมวิสาหกิจชุมชนและส่งเสริมอาชีพ								
๖.๑ ส่งเสริมและสนับสนุนสภาองค์กรชุมชน พัฒนากลุ่มองค์กรต่าง ๆ เพื่อขยายผลสู่การพัฒนาที่ยั่งยืน	-	-	-	-	-	-	-	-
๖.๒ ส่งเสริมสนับสนุนสถาบันการเงินเกษตรกร เพื่อเสริมสร้างสภาพคล่องของวิสาหกิจชุมชนและด้านการเงินของประชาชน	๒	๔๐,๐๐๐	๑	๔๐,๐๐๐	-	-		
๖.๓ ส่งเสริมทางวิชาการ เพื่อสร้างความเข้าใจในการประกอบอาชีพด้านวิชาการและเทคโนโลยี เพื่อเข้าสู่ตลาดเสรีอาเซียน	-	-	๑	๕๐,๐๐๐	-	-		
๖.๔ ส่งเสริม สนับสนุนให้ศูนย์บริการและถ่ายทอดเทคโนโลยีการเกษตรตำบลเป็นแหล่งเรียนรู้เศรษฐกิจพอเพียงและแหล่งท่องเที่ยวเชิงเกษตร	๓	๑๐๕,๐๐๐	๑	๒๐,๐๐๐	๔	๒,๗๒๐,๐๐๐		
๖.๕ ส่งเสริมการท่องเที่ยวเชิงประวัติศาสตร์และการท่องเที่ยวโดยชุมชน (CBT) ตลอดจนเปิดแหล่งท่องเที่ยวใหม่ตามศักยภาพของเทศบาลตำบลพรุณี	๓	๓,๑๐๐,๐๐๐	๓	๓,๑๐๐,๐๐๐	๓	๓,๕๑๐,๐๐๐		
๖.๖ พัฒนาภูมิปัญญาท้องถิ่น เสริมสร้างศักยภาพของกลุ่มอาชีพต่าง ๆ ให้สามารถพัฒนาสินค้าเป็นหนึ่งตำบลหนึ่งผลิตภัณฑ์ (OTOP) และสินค้าของที่ระลึก	-	-	-	-	-	-	-	-
รวม								

ยุทธศาสตร์	ปี ๒๕๖๐		ปี ๒๕๖๑		ปี ๒๕๖๒		รวม ๓ ปี	
	จำนวนโครงการ	งบประมาณ (บาท)	จำนวนโครงการ	งบประมาณ (บาท)	จำนวนโครงการ	งบประมาณ (บาท)	จำนวนโครงการ	งบประมาณ (บาท)
ยุทธศาสตร์ที่ ๗. ด้านพัฒนารายได้และเสริมสร้างเทศบาลิขัย								
๗.๑ จัดทำระบบแผนที่ภาษีและทะเบียนทรัพย์สินเพื่อเพิ่มประสิทธิภาพในการจัดเก็บภาษีรายได้อย่างทั่วถึงและเป็นธรรม	๒	๒๒๕,๐๐๐	๑	๒๐๐,๐๐๐	๑	๒๐๐,๐๐๐		
๗.๒ บริการจัดเก็บภาษีนอกพื้นที่เพื่อเพิ่มประสิทธิภาพในการจัดเก็บภาษีเป็นการอำนวยความสะดวกและให้คำปรึกษาแก่ประชาชนผู้เสียภาษี	๔	๖๕,๐๐๐	๓	๒๕,๐๐๐	๓	๒๕,๐๐๐		
๗.๓ ส่งเสริมให้มีเทศบาลิขัย ตามความจำเป็นและเหมาะสมสำหรับการพัฒนารายได้ของเทศบาลตำบลพรุพี	-	-	-	-	-	-	-	-
รวม								
ยุทธศาสตร์ที่ ๘. ด้านส่งเสริมการมีส่วนร่วมของประชาชนในการพัฒนาท้องถิ่น								
๘.๑ จัดตั้งชุมชนตามหนังสือกระทรวงมหาดไทย จัดทำแผนแม่บท ชุมชนและสนับสนุนให้มีการคัดเลือกคณะกรรมการชุมชนอย่างเป็นรูปธรรม พร้อมจัดสรรงบประมาณ ให้แก่ชุมชนองค์กรชุมชนตามความเหมาะสม	-	-	-	-	๑	๑๐,๐๐๐		
๘.๒ ให้ผู้แทนชุมชนมีส่วนร่วมในการจัดทำแผนพัฒนา แผนจัดซื้อ จัดจ้าง และจัดตั้งคณะกรรมการที่ปรึกษาเทศบาลในด้านต่าง ๆ	๒	๔๐,๐๐๐	๑	๒๐,๐๐๐	๑	๒๐,๐๐๐		
๘.๓ สนับสนุนส่งเสริมให้มีการจัดตั้งกลุ่มพลังมวลชนต่าง ๆ สนับสนุนให้สภาองค์กรชุมชน ดำเนินกิจกรรมตามภารกิจ (พรบ. สภาองค์กรชุมชน ๒๕๕๑) ให้สอดคล้องกับกรอบและนโยบายของการพัฒนาของเทศบาลตำบลพรุพี	๑	๒๐,๐๐๐	๑	๒๐,๐๐๐	๑	๒๐,๐๐๐		
๘.๔ ส่งเสริมการมีส่วนร่วมของภาคประชาชนในการบริหารงานตั้งแต่ร่วมคิด ร่วมทำ ร่วมตรวจสอบ และการให้ความรู้ด้านการเมืองการปกครองในระบอบประชาธิปไตยแก่ประชาชน และผู้นำท้องถิ่นทุกรูปแบบ	๓	๓๔๐,๐๐๐	๒	๓๒๐,๐๐๐	๑	๓๐๐,๐๐๐		
รวม								

ยุทธศาสตร์	ปี ๒๕๖๐		ปี ๒๕๖๑		ปี ๒๕๖๒		รวม ๓ ปี	
	จำนวนโครงการ	งบประมาณ (บาท)	จำนวนโครงการ	งบประมาณ (บาท)	จำนวนโครงการ	งบประมาณ (บาท)	จำนวนโครงการ	งบประมาณ (บาท)
ยุทธศาสตร์ที่ ๙. ด้านพัฒนาการเมืองและด้านบริหารจัดการ								
๙.๑ ส่งเสริมสนับสนุนพัฒนาศักยภาพของบุคลากรด้านการศึกษา ศึกษาดูงาน และการฝึกอบรมตามความจำเป็น และส่งเสริมสนับสนุนบุคลากรให้มีความก้าวหน้าในตำแหน่งตามศักยภาพและความพร้อมของแต่ละบุคคล	๓	๔๕๐,๐๐๐	๑	๓๐๐,๐๐๐	๑	๓๐๐,๐๐๐		
๙.๒ ปรับปรุงโครงสร้างส่วนราชการของเทศบาลตำบลพรุพิเพื่อพัฒนาศักยภาพการบริการตามหลักบริหารจัดการบ้านเมืองที่ดี หรือหลักธรรมาภิบาล ให้มีประสิทธิภาพและการบริการประชาชนมากขึ้น	-	-	-	-	-	-	-	-
๙.๓ ปรับปรุงสถานที่ปฏิบัติงานและสถานศึกษา เพิ่มประสิทธิภาพในการบริการประชาชน สนับสนุนให้มีการใช้เทคโนโลยี และการสื่อสารที่ทันสมัย	๑๒	๓,๔๕๐,๐๐๐	๑๐	๔,๘๙๐,๐๐๐	๖	๑,๓๐๐,๐๐๐		
รวม								

ผ ๐๒ บัญชีประสานโครงการพัฒนา

ผ ๐๒

บัญชีประสานโครงการพัฒนาองค์กรปกครองส่วนท้องถิ่น
โดยเทศบาลตำบลพรุฬห์ อำเภอบ้านนาสาร จังหวัดสุราษฎร์ธานี
ตามกรอบการประสานแผน/ยุทธศาสตร์ (กำหนดโดยคณะกรรมการประสานแผนระดับจังหวัด)

ลำดับ ที่	ชื่อโครงการ/กิจกรรม	งบประมาณ				หน่วยงานที่ รับผิดชอบ
		ปี ๒๕๖๐	ปี ๒๕๖๑	ปี ๒๕๖๒	รวม	
๑.	โครงการก่อสร้าง ถนนลาดยางแอสฟัลต์ติก คอนกรีต สายทางถนนคลอง พรง หมู่ที่ ๒ และหมู่ที่ ๓ ตำบลพรุฬห์ เชื่อมต่อดำบล คลองปราบ อำเภอบ้านนา สาร จังหวัด สุราษฎร์ธานี	๑๑,๔๒๑,๐๐๐.-	-	-	๑๑,๔๒๑,๐๐๐.-	กองช่าง/ อบจ.
๒.	โครงการปรับปรุงถนนสาย พรุฬห์ - ไทรห้อง หมู่ที่ ๑ , หมู่ที่ ๕ ตำบลพรุฬห์ อำเภอบ้านนาสาร เชื่อมต่อกับ เทศบาลตำบลเมืองเวียง ตำบลเวียงสระ อำเภовеียง สระ	๑๕,๗๐๑,๐๐๐.-			๑๕,๗๐๑,๐๐๐.-	กองช่าง/ อบจ.
๓.	โครงการส่งเสริมและ พัฒนาการท่องเที่ยวเชิง ประวัติศาสตร์บ้านช่องช้าง (ก่อสร้างค่าย ๕๐๘ จำลอง)	๒,๙๙๐,๐๐๐.-	-	-	๒,๙๙๐,๐๐๐.-	อบจ./การ ท่องเที่ยว
รวมทั้งสิ้นจำนวน๔...โครงการ		๓๐,๑๑๒,๐๐๐.-	-	-	๓๐,๑๑๒,๐๐๐.-	

ลงชื่อ.....ผู้เห็นชอบโครงการ

(นายการุญ บุญกล่อม)

ประธานคณะกรรมการประสานแผนพัฒนาท้องถิ่นระดับอำเภอ

รายละเอียดโครงการลำดับที่ ๑

โครงการเสนอคณะกรรมการประสานแผนพัฒนาท้องถิ่นระดับจังหวัด

เพื่อบรรจุเข้าแผนพัฒนาสามปี (พ.ศ.๒๕๖๐ – ๒๕๖๒) ขององค์การบริหารส่วนจังหวัดสุราษฎร์ธานี

๑. **ชื่อโครงการ** โครงการก่อสร้างถนนลาดยางแบบแอสฟัลติกคอนกรีต สายทางถนนคลองพรง หมู่ที่ ๒ และหมู่ที่ ๓ ตำบลพรุพี เชื่อมต่อดำบลคลองปราบ อำเภอบ้านนาสาร จังหวัดสุราษฎร์ธานี
๒. **หลักการและเหตุผล** เดิมเป็นถนนลูกรัง ปัจจุบันเป็นหลุมเป็นบ่อช่วงฤดูฝนมีน้ำขังและช่วงฤดูแล้งมีฝุ่นละอองมาก รวมทั้งถนนสายดังกล่าวเป็นถนนสายหลักที่ใช้สัญจรไปมาระหว่างตำบลพรุพีกับตำบลคลองปราบที่ประชาชนใช้สัญจรไปมาจำนวนมาก ซึ่งทำให้เกิดอุบัติเหตุบนถนนบ่อยครั้ง ก่อให้เกิดความสูญเสียแก่ชีวิตและทรัพย์สินของประชาชนและเด็กนักเรียน ดังนั้น จึงมีความจำเป็นอย่างยิ่งที่จะต้องปรับปรุงถนนสายดังกล่าวโดยพัฒนาเป็นถนนผิวจราจรแอสฟัลติกคอนกรีต
๓. **ที่มาของโครงการตามกรอบการประสานแผนพัฒนาที่คณะกรรมการประสานแผนระดับจังหวัดกำหนด**
ตามกรอบประสานแผนพัฒนาองค์กรปกครองส่วนท้องถิ่นจังหวัดสุราษฎร์ธานี ยุทธศาสตร์ที่ ๓ การเชื่อมโยงเส้นทางคมนาคมและศูนย์โลจิสติกส์ (Logistics) ยุทธศาสตร์การพัฒนาขององค์กรปกครองส่วนท้องถิ่นในเขตจังหวัดที่ ๑ การพัฒนาโครงสร้างพื้นฐาน ยุทธศาสตร์ที่ ๓ การพัฒนาด้านโครงสร้างพื้นฐาน
(✓) ประชาชนในท้องถิ่นตั้งแต่ ๒ แห่งขึ้นไปได้รับประโยชน์ร่วมกันซึ่งเกิดจากการทำความตกลงระหว่างอปท.ด้วยกันเอง คือ เทศบาลตำบลพรุพี – เทศบาลตำบลคลองปราบ
(✓) สอดคล้องกับระเบียบกระทรวงมหาดไทยว่าด้วยการจัดทำแผนพัฒนาขององค์กรปกครองส่วนท้องถิ่น พ.ศ. ๒๕๔๘ ข้อ ๑๐ (๒) (จากแผนชุมชน ที่เกินศักยภาพของ เทศบาล)
๔. **วัตถุประสงค์**
 ๑. เพื่อใช้เป็นเส้นทางสัญจรไป-มา สะดวกปลอดภัยทั้งชีวิตและทรัพย์สิน
 ๒. เพื่อใช้เป็นเส้นทางเชื่อมต่อไปยังตำบลอื่นๆ
 ๓. เพื่อให้ประชาชนสามารถนำผลผลิตทางการเกษตรออกสู่ตลาดได้รวดเร็วยิ่งขึ้น
๕. **เป้าหมาย / ผลผลิต**
 - ๕.๑. **เป้าหมาย** ประชาชนได้รับประโยชน์ทั้ง ๒ ตำบล ในการเดินทางสัญจรเชื่อมต่อกัน ร้อยละ ๘๐%
 - ๕.๒. **ผลผลิตโครงการ** ก่อสร้างถนนลาดยางแบบแอสฟัลติกคอนกรีต หนา ๐.๐๕ เมตร กว้าง ๖.๐๐ เมตรยาว ๒,๖๕๐ เมตร หรือคิดเป็นพื้นที่ไม่น้อยกว่า ๑๕,๙๐๐ ตร.ม. พร้อมวางท่อระบายน้ำ ค.ส.ล. ขนาด ๑๐.๘๐ เมตร จำนวน ๘ ท่อน ๑ จุด จำนวน ๑ สาย สายทางถนนคลองพรง หมู่ที่ ๒ และหมู่ที่ ๓ ตำบลพรุพี เชื่อมต่อดำบลคลองปราบ อำเภอบ้านนาสาร จังหวัดสุราษฎร์ธานี
๖. **ตัวชี้วัด**
ประชาชนได้มีถนนที่ใช้สัญจรไปมาขนส่งผลผลิต จำนวน ๑ สาย ร้อยละ ๘๐ ของราษฎรของสองตำบลที่ใช้ถนนสายนี้

๗. สถานที่ดำเนินการ

หมู่ที่ ๒ และหมู่ที่ ๓ ตำบลพรุพี เชื่อมต่อดำบลคลองปราบ อำเภอบ้านนาสาร จังหวัดสุราษฎร์ธานี
จุดเริ่มต้นโครง ๔๗ P๐๕๓๗๔๔๕ UTM ๐๙๖๓๓๒๓ จุดสิ้นสุดโครงการ ๔๗ P ๐๕๓๗๘๖๓ UTM
๐๙๖๕๗๔๗

๘. ระยะเวลาดำเนินการ

ปีงบประมาณ พ.ศ. ๒๕๖๐

๙. งบประมาณดำเนินการ

งบประมาณองค์การบริหารส่วนจังหวัดสุราษฎร์ธานี จำนวน ๑๑,๔๒๑,๐๐๐ บาท (สิบเอ็ดล้านบาทสี่แสน
สองหมื่นหนึ่งพันบาทถ้วน)

๑๐. ผู้รับผิดชอบโครงการ

เทศบาลตำบลพรุพี/องค์การบริหารส่วนจังหวัดสุราษฎร์ธานี

๑๑. ผลลัพธ์/ผลที่คาดว่าจะได้รับ

ราษฎรได้รับความสะดวกในการคมนาคม และบรรทุกผลผลิตทางการเกษตรออกจำหน่ายสู่ท้องตลาด
ได้รวดเร็ว อีกทั้งผู้ที่อยู่อาศัยสองข้างทางปลอดภัยจากฝุ่นละอองจากการสัญจรไปมาระหว่างตำบล

๑๒. เอกสารที่แนบ

- สำเนาหนังสืออนุญาตให้ใช้พื้นที่ดำเนินการ (กรณีเป็นพื้นที่ของหน่วยงานอื่น/เอกชน)
- แผนผังที่ตั้งโครงการที่แสดงความคาบเกี่ยวต่อเนื่อง หรือผู้ได้รับประโยชน์มากกว่า ๑ อปท.
และภาพถ่ายแสดงที่ตั้งของโครงการ

ลงชื่อ.....ผู้เสนอโครงการ

(นายทวีศักดิ์ โอชา)

รองนายกเทศมนตรี รักษาการแทน

นายกเทศมนตรีตำบลพรุพี

ลงชื่อ.....ผู้เสนอโครงการ

(นายสุกิจจา สติตเสถียร)

นายกเทศมนตรีตำบลคลองปราบ

ลงชื่อ.....ผู้เห็นชอบโครงการ

(นายการุญ บุญกล่อม)

ประธานคณะกรรมการประสานแผนพัฒนาท้องถิ่นระดับอำเภอ

รายละเอียดโครงการลำดับที่ ๒

โครงการเสนอคณะกรรมการประสานแผนพัฒนาท้องถิ่นระดับจังหวัด
เพื่อบรรจุเข้าแผนพัฒนาสามปี (พ.ศ.๒๕๖๐ - ๒๕๖๒) ขององค์การบริหารส่วนจังหวัดสุราษฎร์ธานี

๑. **ชื่อโครงการ** โครงการปรับปรุงก่อสร้างผิวจราจรแอสฟัลท์ติกคอนกรีต ถนนพรุพี - ไทรห้อง ตำบลพรุพี อำเภอบ้านนาสาร จังหวัดสุราษฎร์ธานี เชื่อมต่อด้านตำบลเมืองเวียง อำเภอเวียงสระ จังหวัดสุราษฎร์ธานี
๒. **หลักการและเหตุผล** เดิมเป็นถนนแอสฟัลท์ติกคอนกรีต ปัจจุบันผิวจราจรเป็นหลุมเป็นบ่อช่วงฤดูฝนมีน้ำขังและช่วงฤดูแล้งมีฝุ่นละอองมาก รวมทั้งถนนสายดังกล่าวเป็นถนนสายหลักที่ใช้สัญจรไปมาระหว่างอำเภอเวียงสระกับอำเภอบ้านนาสารที่ประชาชนใช้สัญจรไปมาจำนวนมาก ซึ่งประชาชนได้รับความเดือดร้อนจากถนนเป็นหลุมเป็นบ่อ ทำให้เกิดอุบัติเหตุบนถนนบ่อยครั้ง ก่อให้เกิดความสูญเสียแก่ชีวิตและทรัพย์สินของประชาชนและเด็กนักเรียน ดังนั้น จึงมีความจำเป็นอย่างยิ่งที่จะต้องปรับปรุงถนนสายดังกล่าวโดยพัฒนาเป็นถนนผิวจราจรแอสฟัลท์ติกคอนกรีต
๓. **ที่มาของโครงการตามกรอบการประสานแผนพัฒนาที่คณะกรรมการประสานแผนระดับจังหวัดกำหนด**
ตามกรอบประสานแผนพัฒนาองค์กรปกครองส่วนท้องถิ่นจังหวัดสุราษฎร์ธานี ยุทธศาสตร์ที่ ๓ การเชื่อมโยงเส้นทางคมนาคมและศูนย์โลจิสติกส์ (Logistics) ยุทธศาสตร์การพัฒนาขององค์กรปกครองส่วนท้องถิ่นในเขตจังหวัดที่ ๑ การพัฒนาโครงสร้างพื้นฐาน ยุทธศาสตร์ที่ ๓ การพัฒนาด้านโครงสร้างพื้นฐาน
(✓) ประชาชนในท้องถิ่นตั้งแต่ ๒ แห่งขึ้นไปได้รับประโยชน์ร่วมกันซึ่งเกิดจากการทำความตกลงระหว่างอปท.ด้วยกันเอง คือ เทศบาลตำบลพรุพี - เทศบาลตำบลเมืองเวียง
(✓) สอดคล้องกับระเบียบกระทรวงมหาดไทยว่าด้วยการจัดทำแผนพัฒนาขององค์กรปกครองส่วนท้องถิ่น พ.ศ. ๒๕๔๘ ข้อ ๑๐ (๒) (จากแผนชุมชน ที่เกินศักยภาพของ เทศบาล)
๔. **วัตถุประสงค์**
 ๑. เพื่อใช้เป็นเส้นทางสัญจรไป-มา สะดวกปลอดภัยทั้งชีวิตและทรัพย์สิน
 ๒. เพื่อใช้เป็นเส้นทางเชื่อมต่อไปยังระหว่าง ๒ อำเภอ
 ๓. เพื่อใช้เป็นเส้นทางเลี่ยงถนนสายเอเชีย ๔๑ ซึ่งมีความปลอดภัยมากกว่า
 ๔. เพื่อให้ประชาชนสามารถนำผลผลิตทางการเกษตรออกสู่ตลาดได้รวดเร็วยิ่งขึ้น
๕. **เป้าหมาย / ผลผลิต**
 - ๕.๑. **เป้าหมาย** ประชาชนได้รับประโยชน์ทั้ง ๒ อำเภอ ในการเดินทางสัญจรเชื่อมต่อกัน ร้อยละ ๙๐%
 - ๕.๒. **ผลผลิตโครงการ** โครงการปรับปรุงก่อสร้างผิวจราจรแอสฟัลท์ติกคอนกรีต ถนนพรุพี - ไทรห้อง ตำบลพรุพี อำเภอบ้านนาสาร จังหวัดสุราษฎร์ธานี เชื่อมต่อด้านตำบลเมืองเวียง อำเภอเวียงสระ จังหวัดสุราษฎร์ธานี ระยะทาง ๓,๗๒๐ กิโลเมตร กว้าง ๖ เมตร หนา ๐.๐๕ เมตร หรือมีพื้นที่ปรับปรุงผิวจราจรไม่น้อยกว่า ๒๒,๓๒๐ ตารางเมตร รายละเอียดตามแบบแปลนเทศบาลตำบลพรุพีกำหนด
๖. **ตัวชี้วัด**
ประชาชนได้มีถนนที่ใช้สัญจรไปมาขนส่งผลผลิต จำนวน ๑ สาย ร้อยละ ๙๐ ของราษฎรของสองอำเภอที่ใช้ถนนสายนี้

๗. สถานที่ดำเนินการ

เทศบาลตำบลพรุพี อำเภอบ้านนาสาร จังหวัดสุราษฎร์ธานี, เทศบาลตำบลเมืองเวียง อำเภอเวียงสระ จังหวัดสุราษฎร์ธานี จุดเริ่มต้นโครง ๔๗ P ๐๕๓๙๑๘๖ UTM ๐๙๖๑๕๙๒ จุดสิ้นสุดโครงการ ๔๗ P ๐๕๓๙๔๔๔ UTM ๐๙๕๘๔๑๔

๘. ระยะเวลาดำเนินการ

ปีงบประมาณ พ.ศ. ๒๕๖๐

๙. งบประมาณดำเนินการ

งบประมาณเงินอุดหนุนจากองค์การบริหารส่วนจังหวัดสุราษฎร์ธานี จำนวน ๑๕,๗๐๑,๐๐๐.-บาท (สิบห้าล้านเจ็ดแสนหนึ่งพันบาทถ้วน)

๑๐. ผู้รับผิดชอบโครงการ

เทศบาลตำบลพรุพี /องค์การบริหารส่วนจังหวัดสุราษฎร์ธานี

๑๑. ผลลัพธ์/ผลที่คาดว่าจะได้รับ

ราษฎรทั้ง ๒ อำเภอ ได้รับความสะดวกในการคมนาคมและการบรรทุกผลผลิตทางการเกษตร ออกจำหน่ายออกสู่ตลาด อีกทั้งเลี้ยงถนนสายเอเชีย ๔๑ ซึ่งมีความปลอดภัยทั้งชีวิตและทรัพย์สิน

๑๒. เอกสารที่แนบ

- สำเนาหนังสืออนุญาตให้ใช้พื้นที่ดำเนินการ (กรณีเป็นพื้นที่ของหน่วยงานอื่น/เอกชน)
- แผนผังที่ตั้งโครงการที่แสดงความคาบเกี่ยวต่อเนื่อง หรือผู้ได้รับประโยชน์มากกว่า ๑ อปท. และภาพถ่ายแสดงที่ตั้งของโครงการ

ลงชื่อ.....ผู้เสนอโครงการ

(นายทวีศักดิ์ โอชา)

รองนายกเทศมนตรี รักษาราชการแทน

นายกเทศมนตรีตำบลพรุพี

ลงชื่อ.....ผู้เสนอโครงการ

(นายธานี ระวิวงศ์)

ลงชื่อ.....ผู้เห็นชอบโครงการ

(นายการุญ บุญกล่อม)

ประธานคณะกรรมการประสานแผนพัฒนาท้องถิ่นระดับอำเภอ

รายละเอียดโครงการลำดับที่ ๓
โครงการเสนอคณะกรรมการประสานแผนพัฒนาท้องถิ่นระดับจังหวัด
เพื่อบรรจุเข้าแผนพัฒนาสามปี (พ.ศ.๒๕๖๐ – ๒๕๖๒) ขององค์การบริหารส่วนจังหวัดสุราษฎร์ธานี

๑.ชื่อโครงการ : ส่งเสริมและพัฒนาการท่องเที่ยวเชิงประวัติศาสตร์บ้านช่องช้าง

๒. หลักการและเหตุผล

หลักการและเหตุผล

(๒.๑) ที่มา : จุดริเริ่มที่ทำให้เกิดโครงการ

การท่องเที่ยวเชิงประวัติศาสตร์เป็นรูปแบบการท่องเที่ยวที่น่าสนใจ ทั้งจากกระแสความต้องการของนักท่องเที่ยว หรือการถูกจัดให้เป็นกลุ่มสินค้าการท่องเที่ยวที่สำคัญของประเทศ รวมทั้งนโยบายการส่งเสริมการท่องเที่ยวของภาครัฐที่มุ่งรักษาและพัฒนาแหล่งท่องเที่ยวทางประวัติศาสตร์ โดยจะมีการสนับสนุนการกำหนดจุดขายที่ชัดเจนและเชื่อมโยงให้เกิดการเกี่ยวพันกันภายใต้แนวทางการพัฒนาอย่างยั่งยืน ซึ่งการท่องเที่ยวเชิงประวัติศาสตร์ เป็นการท่องเที่ยวไปยังแหล่งท่องเที่ยวที่มีคุณค่าทางประวัติศาสตร์ วัฒนธรรม และสังคม รวมถึงสถานที่ที่มีความผูกพันทางจิตใจของชนรุ่นหลัง เพื่อชื่นชมและเรียนรู้ต่อประวัติศาสตร์และโบราณสถานในแหล่งท่องเที่ยววันนั้น บนพื้นฐานของความรับผิดชอบต่อและมีจิตสำนึกต่อการรักษามรดกทางวัฒนธรรมและคุณค่าของสภาพแวดล้อม โดยที่ชุมชนในท้องถิ่นมีส่วนร่วมในการบริหารจัดการการท่องเที่ยวนั้น ทั้งนี้การท่องเที่ยวเชิงประวัติศาสตร์จำเป็นต้องมีการจัดการอย่างเป็นระบบอย่างมีคุณภาพ หากขาดการจัดการที่ดีจะมีผลกระทบต่อแหล่งท่องเที่ยววันนั้นได้เช่นกัน

“ช่องช้าง” เป็นเส้นทางระหว่างช่องเขาที่เป็นทางเดินของโคลงช้างป่าซึ่งขึ้นลงระหว่างเทือกเขาบรรทัดกับป่าฝั่งตะวันตกของแม่น้ำตาปี โดยประมาณปี พ.ศ.๒๔๙๒ – ๒๔๙๖ ประชาชนจากจังหวัดนครศรีธรรมราช ได้เข้าบุกเบิกที่ดินตั้งถิ่นฐานซึ่งการถางป่ากลายเป็นปัญหาระหว่างรัฐกับชาวบ้านช่องช้าง ต่อมาประมาณปี ๒๕๐๔ รัฐได้ประกาศให้บริเวณบ้านช่องช้างเป็นเขตป่าสงวนแห่งชาติ(ป่าสงวนแห่งชาติคลองน้ำเฒ่า) ทำให้เกิดปัญหาระหว่างรัฐและประชาชน ทำให้ประชาชนส่วนหนึ่งเห็นว่าตนไม่ได้รับความเป็นธรรม และกลายเป็นแรงผลักดันให้ชาวบ้านไปร่วมกับพรรคคอมมิวนิสต์แห่งประเทศไทย ที่ค่าย ๕๐๘ เหนือบ้านช่องช้าง ซึ่งเป็นค่ายแรกในจังหวัดสุราษฎร์ธานี โดยถือเอาวันเสียดินแดนครั้งแรกที่ตำบลพรุพี เมื่อวันที่ ๑๑ ตุลาคม ๒๕๐๘ เป็นอนุสรณ์ชื่อค่าย

“ค่าย ๕๐๘” เป็นค่ายใหญ่และเป็นค่ายหลักในเขตจังหวัดสุราษฎร์ธานี เพราะเป็นที่ตั้งสำนักงานของเลขาธิการคณะกรรมการจังหวัด รับผิดชอบพื้นที่บ้านช่องช้าง ตำบลพรุพี บ้านเหมืองทวด ตำบลเพิ่มพูนทรัพย์ บ้านปลายน้ำ ตำบลลำพูน และกิ่งอำเภอบ้านนาเดิม(ในขณะนั้น) ในค่าย ๕๐๘ ช่องช้างประกอบไปด้วยหน่วยเทคนิค หน่วยข่าว หน่วยแพทย์ หน่วยการเมือง หรือโรงเรียนการเมือง งานการทหาร งานมวลชน งานการผลิต งานด้านศิลปวัฒนธรรม และโรงเรียนต่างๆเช่น โรงเรียน โรงพยาบาล โรงซ่อมบำรุง และผลิตอาวุธบางอย่าง โรงครัวกลาง โรงนอนของสหായชาย หญิง ห้องน้ำห้องส้วม และระบบป้องกัน ขวากหนาม และทุ่นระเบิด

“ระเบิดรถถัง” ปี ๒๕๒๐ ทางกรมเปิดยุทธการตามแผนพิทักษ์ประชา บ้านช่องช้างถูกถล่มอย่างหนักเพราะเป็นหมู่บ้านทางผ่านขึ้นค่าย ๕๐๘ แต่ต้องถูกตีโต้จนต้องถอยออกไป โดยมีรถหุ้มเกราะสายพานลำเลียงพล ถูกระเบิดบจจนเสียหายทหารในรถเสียชีวิตทั้งหมด ถือเป็นรถถังคันแรกในภาคใต้ที่ฝ่ายคอมมิวนิสต์สามารถระเบิดได้ แม้หน่วยทหารจะพยายามเดินทางเข้าไปกู้หลายครั้ง แต่ไม่สามารถบุกเข้าไปได้

“**ไต้หวัน**” ปี ๒๕๒๔ พลโทหาญ ลีถานนท์ แม่ทัพภาคที่ ๔ ได้ประกาศใช้นโยบาย “ไต้หวัน” โดยใช้การเมืองนำหน้าการทหาร ตามนโยบายที่ ๖๖/๒๕๕๓ และในวันที่ ๒๕ มกราคม ๒๕๒๕ ได้ลงนามในแผนไต้หวัน ๙ แผนยุทธการซึ่งกองทัพภาคที่ ๔ ได้รวบรวมกำลังทหารขนาดใหญ่เข้าตีค่ายจนประสบผลสำเร็จ บ้านช่องข้างถูกเผาทั้งหมดบ้านเมื่อวันที่ ๒๕ กุมภาพันธ์ ๒๕๒๕ เรียกกันว่า “ช่องข้างแตก”

“**ช่องข้างแตก**” อย่างไรก็ตามแม้ว่าบ้านช่องข้าง (ค่าย ๕๐๘) ได้แตกไปแล้วแต่ยังมีตำนานเล่าขานเกี่ยวกับบ้านช่องข้างมากมายจนถึงปัจจุบัน ตำนานและเรื่องเล่าดังกล่าวสมควรได้รับการจดจำและเป็นบทเรียนแก่อนุชนรุ่นหลัง เพื่อให้เกิดความรักชาติ และสามัคคีของชนในชาติและเพื่อให้ความรู้แก่นักท่องเที่ยว รวมถึงให้มีการบริหารจัดการของส่วนท้องถิ่นในการอนุรักษ์ และเป็นการเพิ่มรายได้แก่ท้องถิ่น (ที่มา : โครงสร้างและพลวัตวัฒนธรรมชุมชนที่มีช้างภาคใต้ตอนบนชุมชนกรณีศึกษาบ้านช่องข้าง)

(๒.๒) สภาพปัญหา / ความต้องการ

เนื่องจากในปัจจุบันการศึกษาประวัติศาสตร์เป็นไปอย่างผิวเผิน มีการศึกษาเฉพาะจากตำราวิชาการ ทำให้เกิดข้อจำกัดในการเรียนรู้อย่างแท้จริง ซึ่งปัจจุบันสถานที่ดังกล่าว ยังคงมีสภาพทางภูมิศาสตร์ใกล้เคียงสภาพเดิม แต่มีปัญหากลากถูกรุกพื้นที่ และแหล่งท่องเที่ยวเชิงประวัติศาสตร์บ้านช่องข้าง กระจายตัวอยู่ในพื้นที่ของตำบลพรุพี และตำบลอื่นๆในเขตอำเภอบ้านนาสาร ขาดการดำเนินการโดยคำนึงถึงศักยภาพในการดึงดูดนักท่องเที่ยว การดำเนินการโดยคำนึงถึงศักยภาพในการรองรับนักท่องเที่ยว การบริหารจัดการ แหล่งท่องเที่ยว ที่ต้องมีการจัดการด้านการอนุรักษ์ ด้านการบริหารจัดการ การให้ความรู้ และสร้างจิตสำนึก การเปิดโอกาสและสร้างการมีส่วนร่วมของชุมชน รวมทั้งการกระจายรายได้สู่ชุมชน ทำให้การท่องเที่ยวยังไม่ได้รับความนิยมเท่าที่ควร

(๒.๓) ความเร่งด่วน : ความจำเป็นเร่งด่วนและผลกระทบที่จะเกิดขึ้น

เนื่องจากร่องรอยทางประวัติศาสตร์ของแหล่งท่องเที่ยวเชิงประวัติศาสตร์บ้านช่องข้าง กระจายตัวอยู่ในพื้นที่ของตำบลพรุพี และตำบลอื่นๆในเขตอำเภอบ้านนาสาร ในบางพื้นที่ไม่ได้รับการอนุรักษ์เท่าที่ควร และถูกรุกพื้นที่อาจทำให้ร่องรอยทางประวัติศาสตร์สูญหายไปได้ หากไม่รีบเร่งในการ และเนื่องจากเป็นหลักฐานทางประวัติศาสตร์จึงจำเป็นเร่งด่วนในการดำเนินการ

๓. ที่มาของโครงการตามกรอบการประสานแผนพัฒนาที่คณะกรรมการประสานแผนพัฒนาท้องถิ่นระดับจังหวัดกำหนด

ความสอดคล้องกับยุทธศาสตร์ระดับพื้นที่

๑. ยุทธศาสตร์การพัฒนาภาคใต้ : การสร้างความเข้มแข็งภาคการผลิตหลักให้เจริญเติบโตอย่างต่อเนื่องและยั่งยืนโดยพัฒนาการเกษตรและอุตสาหกรรมแปรรูป พัฒนาประสิทธิภาพการผลิตสินค้าอาหาร พัฒนาการท่องเที่ยว

๒. ยุทธศาสตร์การพัฒนาจังหวัด : ยุทธศาสตร์ที่ ๑ การสร้างความมั่นคงทางเศรษฐกิจ (ด้านเกษตรกรรม และอุตสาหกรรมต่อเนื่อง และการท่องเที่ยว) ให้มีความมั่นคง และเจริญเติบโตอย่างมีเสถียรภาพ

๓. ยุทธศาสตร์การพัฒนาท้องถิ่น : ยุทธศาสตร์ที่ ๕ การพัฒนาการท่องเที่ยว ทรัพยากรธรรมชาติและสิ่งแวดล้อม

๔. นโยบายของนายกเทศมนตรีที่แถลงต่อสภา : ด้านส่งเสริมวิสาหกิจชุมชน และส่งเสริมอาชีพ (ข้อ ๖.๕) ส่งเสริมการท่องเที่ยวเชิงประวัติศาสตร์ และการท่องเที่ยวโดยชุมชน (CBT) ตลอดจนเปิดแหล่งท่องเที่ยวใหม่ตามศักยภาพของเทศบาลตำบลพรุพี

๕. แผนชุมชนบ้านช่องช้าง หมู่ที่ ๗: โครงการ ปรับปรุงอนุสรณ์สถานบ้านช่องช้าง เพื่อเป็นศูนย์ข้อมูลการท่องเที่ยว และก่อสร้างค่ายจำลอง ๕๐๘

๔. วัตถุประสงค์

๒.๑ เพื่อเป็นการอนุรักษ์แหล่งท่องเที่ยวเชิงประวัติศาสตร์ที่สำคัญของจังหวัดให้คงอยู่

๒.๒ เพื่อเป็นสถานศึกษา หาความรู้ ของนักเรียน นักศึกษา ประชาชนชาวจังหวัดสุราษฎร์ธานี และผู้สนใจทั่วไป

๕. เป้าหมาย / ผลผลิต

๕.๑ เป้าหมายที่ได้รับประโยชน์ : แหล่งท่องเที่ยวเชิงประวัติศาสตร์บ้านช่องช้าง มีศักยภาพในการดึงดูดนักท่องเที่ยว มีการบริหารจัดการแหล่งท่องเที่ยว ทั้งด้านการจัดการด้านการอนุรักษ์ การบริหารจัดการ การให้ความรู้และสร้างจิตสำนึก การเปิดโอกาสและสร้างการมีส่วนร่วมของชุมชน และก่อให้เกิดการกระจายรายได้สู่ชุมชน

๔.๒ ผลผลิตโครงการ

- ดำเนินการก่อสร้างค่าย ๕๐๘ โดยจำลองสภาพแวดล้อมเดิมภายในค่าย รูปแบบค่ายที่ประกอบด้วยส่วนต่างๆ ดังนี้

๑. สถาปัตยกรรมส่วนหนึ่งให้เหมือนของดั้งเดิมเพื่อการเรียนรู้ ได้แก่ ร้านสหายน่า(เรือนนอนผู้นำ), คุรุบ, หลุมหลบภัย, โรงครัว, โรงสี, สนามบาส

๒. รูปแบบอาคารที่ปรับปรุงให้เป็นอาคารสมัยใหม่สำหรับรองรับการท่องเที่ยว โดยใช้วัสดุที่สอดคล้องกับสภาพแวดล้อม ได้แก่ เรือนนอน, โรงอาหาร, หอประชุมรวม, ห้องน้ำ, หอคอย

๓. ให้มีลานกิจกรรม สำหรับกิจกรรมรอบกองไฟ, ลานกางเต้น, ลานกิจกรรมผจญภัย/ฐานฝึกแบบค่ายทหาร และพื้นที่สีเขียว

๔. จำลองค่ายฝ่ายผลิต โดยให้มีแปลงนา, บ่อปลา, คอกปศุสัตว์, พื้นที่ปลูกพืชไร่ต่างๆ โดยจัดทำในรูปแบบของศูนย์เรียนรู้เศรษฐกิจพอเพียง

๕. จำลองระบบชลประทานโดยใช้ท่อไม้ไผ่

๖. ลานประติมากรรม/รูปปั้น เพื่อบอกเล่าประวัติศาสตร์ต่างๆ เช่น ประติมากรรมฝูงช้างป่า ซึ่งเป็นสัญลักษณ์ของหมู่บ้าน และในพื้นที่ของค่าย ๕๐๘ เดิมมีช้างป่าอาศัยอยู่, ประติมากรรมท่าเทคนิคประจัญบาน (ท่าแทงปืน ๑๘ ประตุ

(๔.๓) ผลผลิตโครงการ

๑. จัดตั้งศูนย์เรียนรู้การท่องเที่ยวเชิงประวัติศาสตร์ ค่าย ๕๐๘ (บ้านช่องช้าง) ภายในประกอบด้วย

๒. โซนห้องสมุด สำหรับรวบรวม หนังสือ เอกสาร ตำราทางประวัติศาสตร์เกี่ยวกับ ทพท.

๓. โซนนิทรรศการ จำนวน ๗ โซน

- กำเนิดค่าย ๕๐๘ (บอกเล่าความเป็นมาเกี่ยวกับการก่อตั้ง ค่าย ๕๐๘)
- ค่าย ๕๐๘ (จำลองสภาพแวดล้อม และการดำรงชีวิตภายในค่าย ๕๐๘)
- แปลงนาและระบบชลประทาน(แสดงการทำเกษตรของฝ่ายผลิต)
- เครื่องแบบ และการแต่งกาย (แสดงเครื่องแบบ และการแต่งกายของ ทพท.)
- วางระเบิดถถึง (ประวัติการวางระเบิดถถึง รุ่น วี ๑๕๐ ด้วยระเบิดบก)
- ดำรงชีพในป่า (การทำบังเกอร์/หลุมหลบภัย การประกอบอาหาร)
- ร่องรอยประวัติศาสตร์ (แสดงร่องรอยการต่อสู้ และสถานที่สำคัญต่างๆ)

- เยือนป่าโบราณสันเขื่อน (กิจกรรมการท่องเที่ยวแบบศึกษาเส้นทางตามธรรมชาติ

๖. ตัวชี้วัด

ประชาชนและนักท่องเที่ยวทุกภาคส่วน เข้ามาเยี่ยมชมศึกษาดูงานท่องเที่ยวเชิงประวัติศาสตร์ ร้อยละ ๘๐

๗. สถานที่ดำเนินโครงการ :

๕.๑ บ้านช่องช้าง หมู่ที่ ๗ ตำบลพรุฬห์ อำเภอบ้านนาสารจังหวัดสุราษฎร์ธานี
ค่าพิกัด E๔๐๖๐

๘. ระยะเวลาดำเนินโครงการ : ปีงบประมาณ พ.ศ. ๒๕๕๖๐ ถึง พ.ศ.๒๕๖๓

๙. งบประมาณดำเนินการ

งบดำเนินการ ๕๐๐,๐๐๐ บาท ใช้ในการศึกษารายละเอียดโครงการ การรับฟังความคิดเห็นและให้ความรู้แก่ประชาชนในพื้นที่ และการจัดจ้างที่ปรึกษาเพื่อสำรวจและออกแบบโครงการสำหรับพัฒนาแหล่งท่องเที่ยว

งบลงทุน ๒,๐๐๐,๐๐๐ บาท ใช้ในการก่อสร้างค่าย ๕๐๘ (จำลอง)

งบดำเนินการ ๔๙๐,๐๐๐ บาท จัดตั้งศูนย์เรียนรู้การท่องเที่ยวเชิงประวัติศาสตร์ (บ้านช่องช้าง)

รวมงบประมาณทั้งสิ้น ๒,๙๙๐,๐๐๐.-บาท

ตารางแผนงาน/กิจกรรมการดำเนินงาน/งบประมาณจัดตั้งศูนย์เรียนรู้การท่องเที่ยวเชิงประวัติศาสตร์ (บ้านช่องช้าง)

แผนงาน/กิจกรรม	วิธีการดำเนินงาน/งบประมาณ	ผลผลิตที่ได้จากการดำเนินงาน
แผนงานที่ ๑ จัดตั้งห้องสมุด งบประมาณ ๑๙๐,๐๐๐ บาท		
๑.๑ จัดหาชั้นวางหนังสือ และที่นั่งอ่านหนังสือ	จัดซื้อตู้วางหนังสือ ขนาด ๑.๖๐x๐.๒๘x๒.๐๐ เมตร จำนวน ๒ ตู้ เป็นเงิน ๑๘,๐๐๐ บาท จัดซื้อโต๊ะอ่านหนังสือ พร้อมเก้าอี้ ขนาด ๔ ที่นั่ง จำนวน ๔ ชุด เป็นเงิน ๓๒,๐๐๐ บาท	มีที่เก็บรวบรวม หนังสือ เอกสาร ตำราทางประวัติศาสตร์เกี่ยวกับกองทัพปลดแอกแห่งประเทศไทย (ทปท.)
๑.๒ การจัดทำสื่อประชาสัมพันธ์สำหรับบุคคลทั่วไป และผู้บกพร่องทางการรับรู้	-จัดจ้างทำสื่อประชาสัมพันธ์ สำหรับผู้บกพร่องทางการรับรู้ได้แก่ผู้พิการ หูหนวก ตาบอด เป็นเงิน ๓๐,๐๐๐ บาท จัดหา โทรทัศน์ (LED) จอภาพขนาด ๔๐ นิ้ว พร้อมเครื่องเล่น VCD เป็นเงิน ๒๐,๐๐๐ บาท เครื่องขยายเสียงเคลื่อนที่ แบบลากจูง ขนาด ๑๒ นิ้ว ๓๕๐ วัตต์ มีช่องสำหรับเสียบ USB เล่น MP๓ พร้อมไมค์ลอยมือถือ ๒ ตัว รองรับบลูทูธ เป็นเงิน ๒๕,๐๐๐ บาท โต๊ะพับขาเหล็ก ๐.๖๐x๑.๕๐x๐.๗๕ เมตร จำนวน ๑๕ ตัว เป็นเงิน ๓๐,๐๐๐ บาท - เก้าอี้จัดเลี้ยง ขาเหล็กบุนวม จำนวน ๕๐ ตัว เป็นเงิน ๓๐,๐๐๐ บาท	ผู้ที่สนใจทั่วไปรวมถึงผู้พิการ ได้รับ ข้อมูล ข่าวสาร ที่ครบถ้วน

ส่วนที่ ๓ การนำแผนพัฒนาสามปีไปสู่การปฏิบัติ

แผนงาน/กิจกรรม	วิธีการดำเนินงาน/งบประมาณ	ผลผลิตที่ได้จากการดำเนินงาน
๑.๓ การติดตั้งสัญญาณอินเทอร์เน็ต WIFI	ติดตั้งอินเทอร์เน็ต ขนาด ๑๐ MB เป็นเงิน ๔,๐๐๐ บาท - ADSL Router ๔ Port WIFI เป็นเงิน ๑,๐๐๐ บาท	ผู้ที่สนใจทั่วไปรวมถึงผู้พิการ ได้รับ ข้อมูลข่าวสารที่ครบถ้วน
แผนงานที่ ๒ จัดนิทรรศการ งบประมาณ ๓๐๐,๐๐๐ บาท		
๒.๑ จัดทำกล่องแสดงภาพนิทรรศการ	จัดจ้างทำกล่องไม้อัด บิวไนล ขนาด ๒.๐๐x๒.๐๐ เมตร จำนวน ๓ ชุด +ไฟส่องสว่าง เป็นเงิน ๒๑,๐๐๐ บาท -จัดทำกล่องไม้อัด บิวไนล ขนาด ๒.๐๐x๓.๖๐ เมตร จำนวน ๖ ชุด +ไฟส่องสว่าง เป็นเงิน ๗๘,๐๐๐ บาท	เป็นสถานศึกษาหาความรู้ของนักเรียน นักศึกษา และผู้สนใจทั่วไป
๒.๒ จัดทำโมเดลค่าย ๕๐๘ จำลอง	-จัดจ้างทำโมเดลค่าย ๕๐๘ จำลอง ขนาดไม่น้อยกว่า ๑.๒๐ x ๑.๒๐ เมตร วางบนฐานไม้ พร้อมกรอบครีติก จำนวน ๑ ชุด เป็นเงิน ๑๐๐,๐๐๐ บาท -จัดจ้างทำภาพ ๓ มิติ จำลองสภาพแวดล้อมภายในค่าย ๕๐๘ ขนาดภาพ A๒ จำนวน ๑๐ ภาพ พร้อมไฟล์ข้อมูลในรูปแบบ CD เป็นเงิน ๒๕,๐๐๐ บาท	เป็นสถานศึกษาหาความรู้ของนักเรียน นักศึกษา และผู้สนใจทั่วไป
๒.๓ จัดจำลองเหตุการณ์วางระเบิดรถถัง	จัดจ้างทำระเบิดบก (จำลอง) จำนวน ๑ ชุด เป็นเงิน ๒,๕๐๐ บาท จัดทำโมเดลรถถังจำลอง จำนวน ๑ ชุด เป็นเงิน ๕,๐๐๐ บาท - จัดทำรูปปั้นขนาดเท่าคนจริง (โมเดลทหาร ๓ คน กำลังวางระเบิด) จำนวน ๑ ชุด เป็นเงิน ๑๕,๐๐๐ บาท	เป็นสถานศึกษาหาความรู้ของนักเรียน นักศึกษา และผู้สนใจทั่วไป
๒.๔ จัดแสดงเครื่องแบบทหารกองทัพปลดแอกประชาชน	จัดจ้างตัดเย็บชุดทหาร ทพท. จำนวน ๓ ชุด เป็นเงิน ๗,๕๐๐ บาท ตู้กระจกขนาด ๒.๐๐x๑.๐๐x๒.๐๐ เมตร จำนวน ๑ ตู้ เป็นเงิน ๒๐,๐๐๐ บาท - จัดซื้อหุ่นโชว์เสื้อผ้าแบบเต็มตัว จำนวน ๓ ตัว เป็นเงิน ๙,๐๐๐ บาท	เป็นสถานศึกษาหาความรู้ของนักเรียน นักศึกษา และผู้สนใจทั่วไป
๒.๕ จัดแสดงการดำรงชีพในป่า	จัดซื้อกระสอบทรายสำหรับทำบังเกอร์ ขนาด ๔๐x๖๕ ซม.จำนวน ๘๐ ใบ เป็นเงิน ๔,๐๐๐ บาท จัดซื้อถังใส่กระสุนเหล็ก ขนาด ๑๕x๓๐x๑๘ ซม. จำนวน ๓ ใบ เป็นเงิน ๓,๐๐๐ บาท ปืนลูกซองอัดลม ขนาดเท่าของจริง จำนวน ๑ กระบอก เป็นเงิน ๒,๐๐๐ บาท ตาข่ายล่ายพราง ขนาด ๑.๕๐x๒.๕๐ เมตร จำนวน ๑ ผืน เป็นเงิน ๒,๐๐๐ บาท หม้อสนาม จำนวน ๔ ใบ เป็นเงิน ๒,๐๐๐ บาท - เต็นท์สนามจำนวน ๑ หลัง เป็นเงิน ๔,๐๐๐ บาท	เป็นสถานศึกษาหาความรู้ของนักเรียน นักศึกษา และผู้สนใจทั่วไป

๑๐. ผู้รับผิดชอบโครงการ

๑๐.๑ เทศบาลตำบลพรุพี

๑๐.๒ องค์การบริหารส่วนจังหวัดสุราษฎร์ธานี

๑๐.๓ การท่องเที่ยวแห่งประเทศไทย

๑๑. ผลลัพธ์/ผลที่คาดว่าจะได้รับ

๑๑.๑ ทำให้เกิดการอนุรักษ์แหล่งท่องเที่ยวเชิงประวัติศาสตร์ให้คงอยู่ต่อไป เป็นที่รู้จักของนักท่องเที่ยว นักศึกษา ผู้ที่สนใจการท่องเที่ยวเชิงประวัติศาสตร์

๑๑.๒ เป็นแหล่งความรู้ทางประวัติศาสตร์สำหรับนักเรียน นักศึกษา และผู้สนใจทั่วไปและมีการเรียนรู้ประวัติศาสตร์เพิ่มมากขึ้นอย่างเป็นรูปธรรม

๑๑.๓ เกิดรายได้จากการท่องเที่ยวทำให้เศรษฐกิจดีขึ้น

๑๒. เอกสารที่แนบ

- สำเนาหนังสืออนุญาตให้ใช้พื้นที่ดำเนินการ (กรณีเป็นพื้นที่ของหน่วยงานอื่น/เอกชน)
- แผนผังที่ตั้งโครงการที่แสดงความคาบเกี่ยวต่อเนื่อง หรือผู้ได้รับประโยชน์มากกว่า ๑ อปท. และภาพถ่ายแสดงที่ตั้งของโครงการ

ลงชื่อ.....ผู้เสนอโครงการ

(นายทวีศักดิ์ โอชา)

รองนายกเทศมนตรี รักษาราชการแทน

นายกเทศมนตรีตำบลพรุพี

ลงชื่อ.....ผู้เสนอโครงการ

(นายการุญ บุญกล่อม)

ประธานคณะกรรมการประสานแผนพัฒนาท้องถิ่นระดับอำเภอบ้านนาสาร

๔.๑ กรอบและแนวทางในการติดตามและประเมินผล

การติดตามและประเมินผลแผนพัฒนาของเทศบาลตำบลพรุพีเป็นการติดตามประเมินผลแผนพัฒนาตามแผนการดำเนินงานของเทศบาลตำบลพรุพีโดยคณะกรรมการติดตามและประเมินผลแผนพัฒนาเทศบาลตำบลพรุพีเป็นผู้ดำเนินการติดตามและประเมินผลแผนพัฒนาเทศบาลตำบลพรุพีซึ่งประกอบด้วยสาระสำคัญ ๓ บทได้แก่

บทที่ ๑ กล่าวถึงความเป็นมาและความสำคัญวัตถุประสงค์ขอบเขตระเบียบวิธีการกรอบแนวคิดและประโยชน์ที่คาดว่าจะได้รับการติดตามและประเมินผลแผนพัฒนาเทศบาลตำบลพรุพีเนื่องจากแผนพัฒนาเป็นเครื่องมือสำคัญที่องค์กรปกครองส่วนท้องถิ่นจะใช้เป็นตัวกำหนดทิศทางการพัฒนาภายใต้กรอบยุทธศาสตร์นโยบายของผู้บริหารที่แถลงไว้ต่อสภาและอำนาจหน้าที่ตามที่กฎหมายกำหนดโดยมีวัตถุประสงค์เพื่อประเมินความพึงพอใจของประชาชนในตำบลพรุพีที่มีต่อผลการดำเนินงานของเทศบาลตำบลพรุพีในภาพรวมและในประเด็นยุทธศาสตร์ซึ่งคาดว่าจะได้รับประโยชน์ดังนี้

๑. ใช้เป็นเครื่องมือในการประเมินผลการดำเนินงานของเทศบาลตำบลพรุพี
๒. ใช้ผลจากการประเมินเป็นข้อมูลประกอบการพิจารณาในการบริหารงานของเทศบาลตำบลพรุพี
๓. ได้รับทราบข้อมูลตลอดจนความพึงพอใจของประชาชนและของผู้ใช้บริการเพื่อนำเสนอฝ่ายบริหารในการพิจารณาปรับปรุงแก้ไขหรือใช้เป็นแนวทางในการพัฒนาท้องถิ่นให้เหมาะสมกับความต้องการของประชาชนในพื้นที่ต่อไป

๔. เป็นกิจกรรมที่ส่งเสริมการมีส่วนร่วมของประชาชนในท้องถิ่นสร้างความเข้าใจให้กับผู้เกี่ยวข้องในองค์กรปกครองส่วนท้องถิ่น (เทศบาลตำบลพรุพี) ภาคประชาชนอันจะนำไปสู่การพัฒนาประชาธิปไตยแบบมีส่วนร่วม (Participatory Democracy) ที่ประชาชนสามารถตรวจสอบการดำเนินงานได้อีกทั้งยังเป็นกระบวนการหนึ่งของการบริหารกิจการบ้านเมืองที่ดี (Good Governance)

บทที่ ๒ กล่าวถึงเอกสารข้อมูลที่เกี่ยวข้องกับการติดตามและประเมินผลประกอบไปด้วย

๑. วิสัยทัศน์การพัฒนาของเทศบาลตำบลพรุพี
๒. ภารกิจหลักหรือพันธกิจการพัฒนาเทศบาลตำบลพรุพี
๓. จุดมุ่งหมายในการพัฒนาของเทศบาลตำบลพรุพี
๔. นโยบายของผู้บริหารท้องถิ่น
๕. คู่มือการติดตามและประเมินผลการจัดทำและแปลงแผนไปสู่การปฏิบัติขององค์กรปกครองส่วนท้องถิ่น

๔.๒ ระเบียบวิธีในการและเครื่องมือที่ใช้ในการติดตามและประเมินผล

บทที่ ๓ กล่าวถึงวิธีดำเนินการติดตามและประเมินผลแผนพัฒนาเทศบาลตำบลพรุพีเป็นการติดตามประเมินผลการดำเนินงานของเทศบาลตำบลพรุพีในภาพรวมในประเด็นแต่ละยุทธศาสตร์ตามแผนการดำเนินงานโดยใช้แบบประเมินดังนี้

แบบที่๑: เป็นแบบประเมินตนเองในการจัดทำแผนยุทธศาสตร์ขององค์กรปกครองส่วนท้องถิ่นโดยจะทำการประเมินและรายงานทุกครั้งหลังจากที่องค์กรปกครองส่วนท้องถิ่นได้ประกาศใช้แผนยุทธศาสตร์แล้ว

แบบที่๒: เป็นแบบประเมินตนเองโดยมีวัตถุประสงค์เพื่อติดตามผลการดำเนินงานตามแผนยุทธศาสตร์ขององค์กรปกครองส่วนท้องถิ่นภายใต้แผนยุทธศาสตร์โดยมีกำหนดระยะเวลาในการติดตามและรายงานผลการดำเนินงาน

แบบที่๓/๑: เป็นแบบประเมินตนเองโดยมีวัตถุประสงค์เพื่อใช้ประเมินผลการดำเนินงานขององค์กรปกครองส่วนท้องถิ่นตามยุทธศาสตร์ที่กำหนดไว้และมีกำหนดระยะเวลาในการรายงานปีละ๑ครั้งหลังจากสิ้นสุดปีงบประมาณ

แบบที่ ๑ การกำกับการจัดทำแผนยุทธศาสตร์ขององค์กรปกครอง

คำชี้แจง : แบบที่๑เป็นแบบประเมินตนเองในการจัดทำแผนยุทธศาสตร์ขององค์กรปกครองส่วนท้องถิ่นโดยจะทำการประเมินและรายงานทุกครั้งหลังจากที่องค์กรปกครองส่วนท้องถิ่นได้ประกาศใช้แผนยุทธศาสตร์แล้ว

ชื่อองค์กรปกครองส่วนท้องถิ่น **เทศบาลตำบลพรุพี อำเภอบ้านนาสาร จังหวัดสุราษฎร์ธานี**

ประเด็นการประเมิน	มีการ ดำเนินงาน	ไม่มีการ ดำเนินงาน
ส่วนที่๑คณะกรรมการพัฒนาท้องถิ่น		
๑. มีการจัดตั้งคณะกรรมการพัฒนาท้องถิ่นเพื่อจัดทำแผนพัฒนาท้องถิ่น		
๒. มีการจัดประชุมคณะกรรมการพัฒนาท้องถิ่นเพื่อจัดทำแผนพัฒนาท้องถิ่น		
๓. มีการจัดประชุมอย่างต่อเนื่องสม่ำเสมอ		
๔. มีการจัดตั้งคณะกรรมการสนับสนุนการจัดทำแผนพัฒนาท้องถิ่น		
๕. มีการจัดประชุมคณะกรรมการสนับสนุนการจัดทำแผนพัฒนาท้องถิ่น		
๖. มีคณะกรรมการพัฒนาท้องถิ่นและประชาคมท้องถิ่นพิจารณาร่างแผนยุทธศาสตร์การพัฒนา		
ส่วนที่๒การจัดทำแผนการพัฒนาท้องถิ่น		
๗. มีการรวบรวมข้อมูลและปัญหาสำคัญของท้องถิ่นมาจัดทำฐานข้อมูล		
๘. มีการเปิดโอกาสให้ประชาชนเข้ามามีส่วนร่วมในการจัดทำแผน		
๙. มีการวิเคราะห์ศักยภาพของท้องถิ่น (SWOT) เพื่อประเมินสถานภาพการพัฒนาท้องถิ่น		
๑๐. มีการกำหนดวิสัยทัศน์และภารกิจหลักการพัฒนาท้องถิ่นที่สอดคล้องกับศักยภาพของท้องถิ่น		
๑๑. มีการกำหนดวิสัยทัศน์และภารกิจหลักการพัฒนาท้องถิ่นที่สอดคล้องกับยุทธศาสตร์จังหวัด		
๑๒. มีการกำหนดจุดมุ่งหมายเพื่อการพัฒนาที่ยั่งยืน		
๑๓. มีการกำหนดเป้าหมายเพื่อการพัฒนาท้องถิ่น		
๑๔. มีการกำหนดยุทธศาสตร์การพัฒนาและแนวทางการพัฒนา		
๑๕. มีการกำหนดยุทธศาสตร์ที่สอดคล้องกับยุทธศาสตร์ของจังหวัด		
๑๖. มีการอนุมัติและประกาศใช้แผนยุทธศาสตร์การพัฒนา		
๑๗. มีการจัดทำบัญชีกลุ่มโครงการในแผนยุทธศาสตร์		
๑๘. มีการกำหนดรูปแบบการติดตามประเมินผลแผนยุทธศาสตร์		
๑๙. มีการทบทวนแผนยุทธศาสตร์หรือไม่		

แบบที่ ๒ แบบติดตามผลการดำเนินงานขององค์กรปกครองส่วนท้องถิ่น

คำชี้แจง : แบบที่ ๒ เป็นแบบประเมินตนเอง โดยมีวัตถุประสงค์เพื่อติดตามผลการดำเนินงานตามแผนยุทธศาสตร์ขององค์กรปกครองส่วนท้องถิ่น ภายใต้แผนยุทธศาสตร์ โดยมีกำหนดระยะเวลาในการติดตามและรายงานผลการดำเนินงานทุกๆ ๓ เดือน เริ่มตั้งแต่สิ้นสุดการดำเนินงานในเดือนตุลาคม – ธันวาคม หรือ ไตรมาสที่ ๑

ส่วนที่ ๑ ข้อมูลทั่วไป

๑. ชื่อองค์กรปกครองส่วนท้องถิ่น เทศบาลตำบลพรุณี อำเภอบ้านนาสาร จังหวัดสุราษฎร์ธานี

๒. รายงานผลการดำเนินงานไตรมาสที่

- (๑) ไตรมาสที่ ๑ (ตุลาคม – ธันวาคม) (๒) ไตรมาสที่ ๒ (มกราคม – มีนาคม)
(๓) ไตรมาสที่ ๓ (เมษายน – มิถุนายน) (๔) ไตรมาสที่ ๔ (กรกฎาคม – กันยายน)

แบบที่ ๓/๑ แบบประเมินผลการดำเนินงานตามยุทธศาสตร์

คำชี้แจง : แบบที่ ๓/๑ เป็นแบบประเมินตนเอง โดยมีวัตถุประสงค์เพื่อใช้ประเมินผลการดำเนินงานขององค์กรปกครองส่วนท้องถิ่นตามยุทธศาสตร์ที่กำหนดไว้และมีกำหนดระยะเวลาในการรายงานปีละ ๑ ครั้ง หลังจากสิ้นสุดปีงบประมาณ

ส่วนที่ ๑ ข้อมูลทั่วไป

๑. ชื่อองค์กรปกครองส่วนท้องถิ่น เทศบาลตำบลพรุณี อำเภอบ้านนาสาร จังหวัดสุราษฎร์ธานี

๒. วัน/เดือน/ปี ที่รายงาน

ส่วนที่ ๒ ยุทธศาสตร์และโครงการในปี ๒๕๕๘

๓. ยุทธศาสตร์และจำนวนโครงการที่ปรากฏอยู่ในแผนและจำนวนโครงการที่ได้ปฏิบัติ

ยุทธศาสตร์	จำนวนโครงการ	
	จำนวนโครงการที่ปรากฏอยู่ในแผน	จำนวนโครงการที่ได้ปฏิบัติ
๑. ด้านการศึกษา ศาสนา และวัฒนธรรม		
๒. ด้านความสงบเรียบร้อยของประชาชน		
๓. ด้านสาธารณสุขและสิ่งแวดล้อม		
๔. ด้านโครงสร้างพื้นฐาน สาธารณูปโภค สาธารณูปการและการคมนาคม		
๕. ด้านพัฒนาสังคมและส่งเสริมสวัสดิการ		
๖. ด้านส่งเสริมวิสาหกิจชุมชนและส่งเสริมอาชีพ		
๗. ด้านพัฒนารายได้และเสริมสร้างเทศาภิบาล		
๘. ด้านส่งเสริมการมีส่วนร่วมของประชาชนในการพัฒนาท้องถิ่น		
๙. ด้านการพัฒนาเมืองและการบริหารจัดการ		
รวม		

ส่วนที่ ๓ ผลการดำเนินงาน

๔. ความพึงพอใจต่อผลการดำเนินงานขององค์กรปกครองส่วนท้องถิ่นในภาพรวม

ประเด็น	พอใจมาก	พอใจ	ไม่พอใจ
๑. มีการเปิดโอกาสให้ประชาชนมีส่วนร่วมในโครงการ/กิจกรรม			
๒. มีการประชาสัมพันธ์ให้ประชาชนรับรู้ข้อมูลของโครงการ/กิจกรรม			
๓. มีการเปิดโอกาสให้ประชาชนแสดงความคิดเห็นในโครงการ/กิจกรรม			
๔. มีการรายงานผลการดำเนินงานของโครงการ/กิจกรรมต่อสาธารณะ			
๕. การเปิดโอกาสให้ประชาชนตรวจสอบการดำเนินโครงการ/กิจกรรม			
๖. การดำเนินงานเป็นไปตามระยะเวลาที่กำหนด			
๗. ผลการดำเนินโครงการ/กิจกรรมนำไปสู่การแก้ไขปัญหาของประชาชน			
๘. การแก้ไขปัญหาและการตอบสนองความต้องการของประชาชน			
๙. ประโยชน์ที่ประชาชนได้รับจากการดำเนินโครงการ/กิจกรรม			

ภาคผนวก

ภาคผนวก

ข.การประเมินคุณภาพของแผน

แนวทางการพิจารณาคคุณภาพแผนยุทธศาสตร์การพัฒนาและแผนพัฒนาสามปีของ

ประเด็นการพิจารณา	คะแนน
๑.ข้อมูลสภาพทั่วไปขององค์กรปกครองส่วนท้องถิ่น	๑๐
๒.การวิเคราะห์สภาวะการณ์และศักยภาพ	๒๕
๓.ยุทธศาสตร์ ประกอบด้วย	๖๕
๓.๑ วิสัยทัศน์	(๕)
๓.๒ พันธกิจ	(๕)
๓.๓ ประเด็นยุทธศาสตร์	(๑๐)
๓.๔ เป้าประสงค์ของแต่ละประเด็นยุทธศาสตร์	(๕)
๓.๕ ตัวชี้วัดและค่าเป้าหมายของแต่ละประเด็นยุทธศาสตร์	(๑๕)
๓.๖ กลยุทธ์ของแต่ละประเด็นยุทธศาสตร์	(๑๕)
๓.๗ บัญชีรายการชุดโครงการของแต่ละประเด็นยุทธศาสตร์	(๑๐)
	รวม ๑๐๐

ประเด็นการพิจารณา	รายละเอียดหลักเกณฑ์	คะแนนเต็ม	คะแนนที่ได้
<p>๒.การวิเคราะห์สภาพการณ์และศักยภาพ (ต่อ)</p>	<p>การวิเคราะห์ข้อมูลทรัพยากรฯ และสิ่งแวดล้อม</p> <ul style="list-style-type: none"> -ครอบคลุมการวิเคราะห์ข้อมูลที่สำคัญ ด้านทรัพยากรธรรมชาติและสิ่งแวดล้อม -มีการนำเสนอให้เห็นถึงสภาพแวดล้อมทั้งภายในและภายนอกของ อปท <p>SWOT ต้องสอดคล้องกับโอกาสและศักยภาพของอปท.</p> <ul style="list-style-type: none"> -การวิเคราะห์สอดคล้องกับการวิเคราะห์ข้อมูลพื้นฐาน -มีการจำแนกผลการวิเคราะห์ปัจจัยภายในภายนอกอย่างถูกต้อง <p>สรุปประเด็นปัญหาและความต้องการของประชาชนเชิงพื้นที่</p> <ul style="list-style-type: none"> -มีการประมวลปัญหาและความต้องการของประชาชนในพื้นที่โดยชี้ให้เห็นขนาดและความรุนแรงของปัญหาและความต้องการ -มีการระบุปัญหาหรือความต้องการในเชิงพื้นที่หรือกลุ่มเป้าหมายที่ชัดเจน -การใช้แผนชุมชน/แผนหมู่บ้านเป็นส่วนประกอบในการจัดทำแผนพัฒนา 	<p>๕ (๒) (๓) ๕ (๓) (๒) ๖ (๒) (๒) (๒)</p>	
<p>๓.ยุทธศาสตร์ ๓.๑ วิสัยทัศน์</p>	<p>มีลักษณะแสดงสถานภาพที่ อปท. ต้องการจะเป็นหรือบรรลุถึงในอนาคตอย่างชัดเจน สอดคล้องกับโอกาสและศักยภาพที่เป็นลักษณะเฉพาะของ อปท.</p> <ul style="list-style-type: none"> -จุดเน้นและสิ่งที่ต้องการเป็นสอดคล้องกับข้อมูลที่นำเสนอ -มีความเป็นไปได้ ตามศักยภาพและโอกาสของพื้นที่ 	<p>๖๕ ๕ (๓) (๒)</p>	
<p>3.2 พันธกิจ</p>	<ul style="list-style-type: none"> -แสดงถึงภารกิจที่ควรจะเป็นเพื่อนำไปสู่การบรรลุวิสัยทัศน์ -มีความเป็นไปได้ในเชิงคุณภาพหรือเชิงปริมาณ 	<p>๕ (๓) (๒)</p>	

ประเด็นการพิจารณา	รายละเอียดหลักเกณฑ์	คะแนนเต็ม	คะแนนที่ได้
๓.๓ ประเด็นยุทธศาสตร์	<p>มีความชัดเจน สอดคล้องกับวิสัยทัศน์และเจอนใจเฉพาะของพื้นที่</p> <p>-ยุทธศาสตร์แสดงถึงทิศทางการพัฒนา</p> <p>-ยุทธศาสตร์เชื่อมโยงสอดคล้องกันและตอบสนองปัญหา ศักยภาพของ อปท.</p> <p>-มีความสอดคล้องกับนโยบายของรัฐบาล แผนพัฒนาเศรษฐกิจและสังคมแห่งชาติ ยุทธศาสตร์การพัฒนาภาคยุทธศาสตร์การพัฒนาจังหวัด และกรอบยุทธศาสตร์การพัฒนาของ อปท.</p>	<p>๑๐</p> <p>(๔)</p> <p>(๔)</p> <p>(๒)</p>	
๓.๔ เป้าประสงค์	<p>สอดคล้องกับประเด็นยุทธศาสตร์</p> <p>-มีความสอดคล้องและสนับสนุนประเด็นยุทธศาสตร์</p> <p>-มีความชัดเจนเป็นรูปธรรมแสดงให้เห็นว่ามีความต้องการที่จะบรรลุอะไรในช่วง ๔ ปี</p>	<p>๕</p> <p>(๓)</p> <p>(๒)</p>	
๓.๕ ตัวชี้วัดและค่าเป้าหมายของแต่ละประเด็นยุทธศาสตร์	<p>ตัวชี้วัดและค่าเป้าหมายตัวชี้วัด</p> <p>-มีความชัดเจนสอดคล้องกับเป้าประสงค์ และสะท้อนผลลัพธ์ตามเป้าประสงค์</p> <p>-สามารถวัดได้ในเชิงปริมาณและคุณภาพ</p>	<p>๑๕</p> <p>๙</p> <p>(๕)</p> <p>(๔)</p>	
	<p>ค่าเป้าหมาย</p> <p>-แสดงถึงความก้าวหน้าในแต่ละปี</p> <p>-มีความเป็นไปได้อยู่ในขีดความสามารถที่ทำได้ทั้งด้านปริมาณงาน งบประมาณ เทคนิค</p>	<p>๖</p> <p>(๓)</p> <p>(๓)</p>	
๓.๖ กลยุทธ์ของแต่ละประเด็นยุทธศาสตร์	<p>มีการกำหนดกลยุทธ์ของแต่ละประเด็นยุทธศาสตร์ที่สอดคล้องและสนับสนุนการบรรลุผลตามเป้าประสงค์ของแต่ละประเด็นยุทธศาสตร์และสอดคล้องกับลักษณะเฉพาะของพื้นที่</p> <p>-กลยุทธ์หรือแนวทางการพัฒนาเชื่อมโยงสอดคล้องกันและมีการบูรณาการกันในแต่ละยุทธศาสตร์และนำไปสู่การบรรลุเป้าประสงค์และยุทธศาสตร์</p> <p>-มีการแสดงแนวทางการดำเนินการ/วิธีการที่ชัดเจนเพื่อนำไปสู่การกำหนดแผนงานโครงการ</p>	<p>๑๒</p> <p>(๖)</p> <p>(๖)</p> <p>(๖)</p>	

ประเด็นการพิจารณา	รายละเอียดหลักเกณฑ์	คะแนนเต็ม	คะแนนที่ได้
๓.๗ บัญชีรายการ / ชุด โครงการ	<p>บัญชีรายการชุดโครงการ ประกอบด้วย โครงการ/กิจกรรม</p> <p>-มีการ วิเคราะห์ความ คุ่ม ค่าและผล กระทบ ต่อ สิ่งแวดล้อมของโครงการฯ ก่อนบรรจุไว้ในแผน</p> <p>-ความเพียงพอและชัดเจนของโครงการ/กิจกรรม</p> <p>-การจัดลำดับของโครงการฯ/กิจกรรม</p> <p>โครงการสอดคล้องและตอบสนองกลยุทธ์อย่าง ชัดเจนและนำไปสู่ผลสำเร็จของเป้าประสงค์</p> <p>-โครงการฯมีสาระสอดคล้องและตอบสนองกลยุทธ์ อย่างชัดเจนและนำไปสู่ผลสำเร็จของเป้าประสงค์</p> <p>-มีโครงการฯ ครบถ้วนทั้ง ๓ ปี (ในภาพรวมของแผน)</p>	<p>๑๓</p> <p>(๘)</p> <p>(๓)</p> <p>(๓)</p> <p>(๒)</p> <p>(๕)</p> <p>(๓)</p> <p>(๒)</p>	

หมายเหตุ : ๑. คณะกรรมการติดตามและประเมินผล ประเมินผลจาก เอกสาร รายงาน แบบสอบถาม และสัมภาษณ์ผู้เกี่ยวข้อง

๒. คณะกรรมการติดตามและประเมินผล สามารถนำประเด็นการพิจารณาและรายละเอียด หลักเกณฑ์ไปเป็นกรอบในการจัดทำแนวทางวิธีการในการประเมินผลแผนพัฒนาท้องถิ่นประจำปีได้

ก. รูปแผนที่ตามแผนพัฒนาท้องถิ่น

